

# IN comune



*Notiziario informativo a cura  
dell'Amministrazione Comunale  
di Almenno San Bartolomeo*



## Amministratori comunali: ricevimenti e contatti

### ALESSANDRO FRIGENI - Sindaco

**Ricevimento:** Su appuntamento  
afrigeni@gmail.com

### MASSIMO TODESCHINI - Vice Sindaco

**Servizi sociali e demografici**  
**Ricevimento:** Su appuntamento  
massimotode@gmail.com

### LIVIA DELLA MUSSIA - Assessore

**Bilancio, Tributi, Personale e Servizi generali**  
**Ricevimento:** Su appuntamento  
dmlivia@gmail.com

### MANUEL ROTA - Consigliere Delegato

**Urbanistica, Edilizia privata, Opere pubbliche, Manutenzione patrimonio, Viabilità, Verde pubblico e Servizi tecnologici**  
**Ricevimento:** Su appuntamento  
rotageometramanuel@libero.it

### SABRINA CASTELLI - Consigliere Delegato

**Trasporti e mobilità, Servizio bibliotecario, Ecologia e ambiente**  
**Ricevimento:** Su appuntamento  
sabrina.castelli@alice.it

### GIANBATTISTA BRIOSCHI - Assessore

**Turismo e Marketing territoriale, Commercio e attività produttive, Rapporti con Enti sovracomunali**  
**Ricevimento:** Su appuntamento  
gianbattista.brioschi@comune.almennosanbartolomeo.bergamo.it

### ANNARITA CORNALI - Assessore

**Pubblica istruzione e Promozione culturale**  
**Ricevimento:** Su appuntamento  
annaritacornali@gmail.com

### NICOLA MANZONI - Consigliere Delegato

**Pubblica sicurezza e informatizzazione**  
**Ricevimento:** Su appuntamento  
manzoninicola@hotmail.com

### VITTORIO OBERTI - Consigliere Delegato

**Sport e Politiche giovanili**  
**Ricevimento:** Su appuntamento  
v.oberti93@gmail.com

## Sommario

- 4 Messaggio introduttivo del Sindaco Alessandro Frigeni
- 8 Discorso del Sindaco in occasione del Consiglio Comunale di insediamento del 10 giugno 2019
- SERVIZI SOCIALI**
- 11 Welfare Comunale: al Centro la Persona e i Suoi Bisogni
- 12 Servizio Sociale Tecnico Professionale
- 13 Servizio formazione autonomia per persone disabili (SFA): "IO E GLI ALTRI"  
Assistenza Domiciliare Minori  
Centro di Aggregazione Giovanile (C.A.G.)  
Servizio di Telesoccorso e Teleassistenza  
Servizio Socio-Assistenziale Handicap  
Servizio di Aiuto Compiti  
Servizio di Preparazione e Consegna Pasti a Domicilio per Anziani e Disabili
- 14 Servizio di Spazio Gioco "UNDUETRE... MONDO"  
Centro Diurno per Disabili (C.D.D.)  
Servizio di Trasporto Sociale  
Servizio Affidi Minori
- 15 Centro Diurno Integrato per anziani "SANDRO PERTINI"  
Bonus Gas e Elettrico (S.G.A.T.E.)  
Assistenza Scolastica Educativa di Base ad Alunni Portatori di Handicap  
Assistenza domiciliare per anziani, malati e disabili (S.A.D.)  
Una Serata sulle R.S.A. (Residenze Sanitarie Assistite)
- 16 Il Servizio Civile Universale: n. 3 Risorse a Nostro Servizio  
L'ISTAT e Almenno S. Bartolomeo
- ECONOMIA**
- 17 Conosciamo il Bilancio del Nostro Comune
- URBANISTICA**
- 20 Ci Prendiamo Cura del Territorio Almennese
- 21 Il Cimitero del capoluogo: Lavori di Ristrutturazione e Ammodernamento  
Scuola Media Consortile "Luigi Angelini" di Via Ungaretti
- 22 I volontari del G.E.A.C. (Gruppo Ecologico Ambientale Comunale)
- 23 Obiettivo Manutenzione e Cura del Territorio
- TRASPORTI**
- 25 Miglioriamo Almenno San Bartolomeo
- 26 Prendiamoci cura della Terra e di Chi la Abita  
La Differenziazione Intelligente
- 27 Le Iniziative della Nostra Biblioteca
- TURISMO**
- 29 Almenno Attrattiva
- 30 Hemmingen, Sasbach e Marktl Am Inn
- 31 La Rassegna Culturale "ANTICO LEMINE"  
Promossa dalla Fondazione LEMINE
- 32 Eventi Autunno  
Bandiere Arancioni
- ISTRUZIONE**
- 33 La Scuola e i Suoi Protagonisti
- 35 Le Giornate della Gentilezza  
Giornata dell'Unità Nazionale e dei Caduti della Prima Guerra Mondiale
- 36 Le parole della Cultura  
Alimentazione o nutrizione?
- SPORT**
- 37 Sport e Giovani: Due Sfide per Almenno S.B.
- SIGUREZZA**
- 40 Almenno Più Sicura e Innovativa





## MESSAGGIO INTRODUTTIVO DEL SINDACO ALESSANDRO FRIGENI

*Cari concittadini e Care concittadine almennesi*

È per me questa la prima "edizione" del **notiziario informativo comunale** in cui ho l'onore e il piacere, in qualità di **neo Sindaco**, di introdurre il **tradizionale resoconto delle attività svolte** in questi primi sei mesi di mandato dalla nostra nuova amministrazione comunale (in carica a partire dalle elezioni del 28 maggio scorso); abbiamo infatti deciso di proseguire (seppur con una impostazione grafica nuova) la consuetudine già avviata dalle precedenti amministrazioni di garantire un **"filo diretto comunicativo"** con la cittadinanza mediante il notiziario informativo che viene **distribuito in tutte le vostre case** in oltre 3.000 copie cartacee, consentendo in tal modo di raggiungere anche coloro che non hanno familiarità con i moderni canali di comunicazione digitale (siti internet, social media, ecc..).

Sono stati per noi **sei mesi molto intensi**, vissuti a "pieno ritmo" con **entusiasmo e spirito di servizio** nei confronti della comunità almennese; già nei giorni immediatamente successivi alle elezioni eravamo infatti al lavoro per definire le **deleghe** da affidare agli **assessori** e ai **consiglieri**, per mantenere l'impegno preso in campagna elettorale di creare una **"squadra di amministratori"** efficien-

te e coesa in cui ognuno si senta protagonista (e allo stesso tempo responsabile) dell'attuazione della parte del programma elettorale di sua competenza; a miei collaboratori Annarita, Gianbattista, Livia, Manuel, Massimo, Nicola, Sabrina e Vittorio (in ordine alfabetico) va il mio **ringraziamento per l'impegno profuso** in questa fase iniziale del mandato.

Questa impostazione che abbiamo adottato (che possiamo definire **"del sindaco-coach"**) ha consentito al sottoscritto di concentrarsi **sull'organizzazione della "macchina amministrativa" comunale**, studiando ipotesi di **ottimizzazione e miglioramento** della stessa; al proposito ringrazio tutti i dipendenti comunali per la **collaborazione** e la **disponibilità** che hanno manifestato in questa delicata fase di avvio del mandato amministrativo. Questi primi mesi di mandato sono stati particolarmente impegnativi per noi amministratori, in particolare per quelli alla prima esperienza amministrativa (cinque su nove), perché abbiamo dovuto da un lato approfondire nel dettaglio le tematiche di rispettiva competenza e, dall'altro lato, iniziare a dare operatività al mandato **forrendo con tempestività le necessarie risposte ai bisogni dei cittadini**; nelle pagine seguenti assessori e



*La squadra degli Assessori e dei Consiglieri delegati*

consiglieri delegati avranno modo di illustrarvi nel dettaglio le azioni intraprese in questi primi mesi dalla nostra amministrazione comunale.

Un rapido accenno lo voglio però fare su **due tematiche** che, come abbiamo più volte sottolineato in campagna elettorale, meritano un'attenzione particolare e rispetto ai quali, con i rispettivi consiglieri delegati, ci siamo fin da subito adoperati per dare ai cittadini delle risposte adeguate: **la manutenzione del patrimonio comunale e la pubblica sicurezza**.

Garantire un adeguato servizio manutentivo in un **paese molto vasto e diffuso** come Almenno San Bartolomeo è certamente un compito **difficile e complesso** per chiunque: un territorio che misura una superficie di **oltre 10 chilometri quadrati** e che va dai 200 mt. s.l.m. della località Campino (lungo il fiume Brembo) fino ai 1.200 mt. s.l.m. in prossimità del Monte Linzone, **oltre 50 chilometri di rete stradale**, una quarantina di alloggi comu-

nali (le cosiddette "case popolari"), **quindici parchi pubblici**, innumerevoli aiuole e aree verdi, tre scuole, un asilo nido, tre palestre, due cimiteri, due impianti sportivi a terra, il municipio, la biblioteca, il centro diurno integrato per anziani, ecc...; sono solo alcuni numeri che dimostrano quanto sia ampio il patrimonio comunale da mantenere, ed è importante che tutti i cittadini almennesi ne siano a conoscenza.

È evidente che i due **operai "stradini"** presenti nell'organigramma comunale non bastano per effettuare tutte le attività manutentive richieste da un così vasto patrimonio; per questo è necessario appaltare a **ditte specializzate esterne** tali attività, con tutti i maggiori costi a carico del bilancio comunale che ciò comporta; al proposito è necessario evidenziare il fatto che le **risorse finanziarie** in disponibilità al nostro Comune di Almenno San Bartolomeo sono **molto risicate**, considerato che l'ente locale **sta ancora pagando rate di mutui accesi**



*Il progetto di ampliamento della scuola media Consortile*

addirittura negli anni 90 dalle amministrazioni di allora, per un totale annuale di circa 630.000,00 Euro.

Pur in questa difficile contingenza ci siamo fin da subito impegnati al massimo per migliorare il più possibile il servizio manutentivo: innanzitutto, come dichiarato nel programma elettorale distribuito alla famiglie almennesi nel mese di maggio, abbiamo provveduto a nominare un amministratore appositamente delegato alla manutenzione del patrimonio comunale e, successivamente, abbiamo provveduto a definire delle modalità di gestione informatizzata degli interventi manutentivi, con l'obiettivo di monitorare i tempi di ef-



*Posa della fibra ottica*

Un sincero grazie anche alle tante associazioni di volontariato del paese che svolgono un ruolo molto importante a supporto dell'amministrazione comunale secondo il principio della sussidiarietà (in ambito manutentivo e non solo). Per quanto riguarda invece il tema della pubblica sicurezza abbiamo attivato, con la collaborazione degli Agenti di Polizia Locale, un intenso programma di pattugliamenti serali sul territorio comunale; stiamo inoltre collaborando con la stazione dei carabinieri di Almenno San Salvatore per prevenire e monitorare i fenomeni di microcriminalità nel nostro paese.

In questi primi mesi di mandato ci siamo impegnati in primo luogo per mantenere la vasta gamma di servizi alla persona erogati oggi dal Comune di Almenno San Bartolomeo a favore della cittadinanza (servizi per l'istruzione, servizi sociali, servizi anagrafici, servizi ecologici, servizi per lo sport, servizi culturali, servizi turistici, ecc...). In coerenza con gli impegni presi in campagna elettorale abbiamo inoltre svolto in questi primi mesi di mandato un'azione costante di monitoraggio sull'iter di realizzazione di alcune opere di carattere sovracomunale che sono molto importanti per noi cittadini almennesi: in primis la realizzazione della Variante di San Sosimo e la riqualificazione della strada statale Treviolo - Paladina - Villa d'Almè, opere necessarie al fine di ridurre finalmente il traffico automobilistico lungo la strada provinciale che collega Almenno San Bartolomeo a Brembate di Sopra e al fine di consentire ai nostri concittadini di raggiungere la città di Bergamo e il suo hinterland senza dover più affrontare lunghe code; in attesa della realizzazione di queste opere abbiamo richiesto in uno specifico incontro al Comune di Brembate di Sopra di adottare dei provvedimenti di regolazione del traffico veicolare lungo la strada provinciale utili a rendere lo stesso maggiormente scorrevole in prossimità dell'abitato brembate.

Per quanto riguarda invece la mobilità sui ferro abbiamo inoltre appreso con grande soddisfazione la notizia del finanziamento della linea T2 della tramvia elettrica da Bergamo fino a Villa d'Almè, che consentirà ai lavoratori pendolari e agli studenti almennesi di raggiungere la città di Bergamo in modo rapido e sicuro, contribuendo inoltre alla riduzione del traffico su gomma e alla diminuzione dell'inquinamento atmosferico, così come



*Inaugurazione dei lavori di ristrutturazione a ammodernamento del cimitero del capoluogo*

la futura auspicabile realizzazione del parcheggio di interscambio di Ponte San Pietro in corrispondenza della linea ferroviaria per Milano e del futuro servizio ferroviario "tram-train" tra Ponte San Pietro e Bergamo; proprio in previsione della realizzazione di queste importanti opere strategiche l'Amministrazione Comunale di Almenno San Bartolomeo ha richiesto alla Provincia di Bergamo, che proprio in questi mesi sta definendo la revisione del proprio strumento urbanistico (il Piano Territoriale di Coordinamento Provinciale), di confermare la previsione del collegamento metro-tramviario tra la futura linea T2 Bergamo-Villa d'Almè e la stazione ferroviaria di Ponte San Pietro (mediante un tracciato che attraversa i comuni di Almenno San Salvatore, Almenno San Bartolomeo e Brembate di Sopra).

Numerose e importanti sono poi le opere pubbliche comunali che stiamo realizzando in questi mesi sul territorio almennese: si sono conclusi infatti i lavori di ristrutturazione e ammodernamento del cimitero inaugurati ad ottobre con una bella cerimonia molto partecipata dalla cittadinanza, sono stati completati i lavori di sostituzione dei serramenti del plesso storico delle scuole elementari ed è stato firmato il contratto d'appalto dei lavori di ampliamento della scuola media consortile (allegare foto rendering ampliamento scuola media), opera molto importante e significativa per la comunità, oltre che impegnativa dal punto di vista finanziario.

"Dulcis in fundo", è finalmente approdata proprio in questi mesi ad Almenno San Bartolomeo la tanto attesa fibra ottica, che consentirà ai cittadini e alle aziende almennesi di connettersi molto più velocemente alla rete internet.

Queste sono soltanto alcune anticipazioni delle progettualità che stiamo sviluppando in questi mesi e che gli assessori e i consiglieri delegati vi illustreranno dettagliatamente nelle pagine seguenti.

Sperando di fare cosa gradita ai cittadini ho infine pensato di pubblicare nelle pagine seguenti il mio discorso di insediamento in occasione del Consiglio Comunale del 10 giugno 2019.

In attesa di incontrarvi presto concludo queste mie riflessioni porgendovi un sincero augurio di Buon Natale e Buon Anno Nuovo a voi e alle vostre famiglie.

*Il Vostro Sindaco*  
Arch. Alessandro Frigeni

## Discorso del Sindaco in occasione del Consiglio Comunale di insediamento del 10 giugno 2019

**Carissimi consiglieri**  
**Carissimi concittadini almennesi**

Innanzitutto **grazie di cuore** a tutti voi che siete intervenuti così numerosi al primo Consiglio Comunale di questo mandato amministrativo; è a nostro avviso importante iniziare **insieme** a voi questa nuova esperienza amministrativa: con voi **cittadini almennesi** appartenenti a generazioni diverse e alle diverse frazioni del nostro paese, con voi rappresentanti delle **agenzie educative**, delle **associazioni di volontariato** e delle società sportive; a tutti voi va il nostro più sentito **ringraziamento**.

Congratulazioni ai **neo eletti consiglieri** di maggioranza e minoranza, auguro un **buon lavoro** a tutti voi, nell'interesse della comunità almennese; un grazie anche ai candidati consiglieri di entrambe le liste che non sono stati eletti per l'impegno profuso in campagna elettorale, sono certo che sapranno apportare il loro **prezioso contributo di idee** nei vari ambiti amministrativi e comunitari. Qualche considerazione di carattere personale che ci tenevo a condividere con voi: è per me questo un momento davvero **emozionante** e **indimenticabile** perché diventare Sindaco del paese in cui sono nato e cresciuto è sempre stato per me un

**sogno**; un sogno che ho iniziato coltivare tanti anni fa quando ero un bambino e mio padre, per tanti anni amministratore di questo comune, mi portava a conoscere le tante contrade del nostro ampio territorio almennese; una **gioia** che si accompagna a un forte **senso di responsabilità** nei confronti della nostra comunità, una responsabilità che ho sentito fin da subito sulle spalle, a partire da quella **mattina del 28 maggio** in cui ho ricevuto l'atto di nomina a Sindaco da parte del segretario comunale.

Giurare sulla **Costituzione Italiana** mi rende ancora più consapevole della delicatezza di questo ruolo e delle tante responsabilità che ad esso sono connesse; per questo voglio dire ancora una volta **grazie di cuore** ai cittadini almennesi che hanno riposto la loro **fiducia nel sottoscritto**; cercherò di meritarmela sempre mettendoci il **cuore**, la **passione** e tutto il mio **impegno**.

Permettetemi di formulare poi alcuni ringraziamenti specifici: innanzitutto alla mia famiglia: mia moglie **Rossana**, che da sempre mi sostiene e mi incoraggia nel mio impegno politico e amministrativo, i miei figli **Federico** e **Giuseppe**, mio padre **Giuseppe** e mia madre **Nicoletta**, che mi hanno trasmesso la vocazione all'impegno sociale e i valori del **bene comune** e dell'interesse collettivo, mio fratello **Francesco**, i miei suoceri **Federico** e **Luciana** che purtroppo non sono più tra noi ma che sento profondamente vicini in questo momento.

Un grazie al mio **predecessore Gianbattista Brioschi**, un amico e un maestro di cui ho molto apprezzato le **qualità umane**, la **disponibilità** e il **grande impegno profuso in questi ultimi dieci anni in favore della cittadinanza almennese**.



Grazie ai **Sindaci e agli Amministratori Comunali** di Almenno San Bartolomeo che si sono succeduti dal dopoguerra a oggi e **che hanno contribuito allo sviluppo del paese, dotandolo dei servizi e delle infrastrutture necessari per rispondere ai bisogni dei cittadini**. Grazie ai **dipendenti comunali che tutti i giorni svolgono il loro lavoro a servizio della nostra comunità e con i quali vorremmo creare un proficuo rapporto di collaborazione**.

Grazie infine a tutto il gruppo di **"Rinnovamento nella continuità"** che ci ha sostenuto con **entusiasmo e convinzione non solo durante la campagna elettorale ma anche lungo tutto il percorso di definizione del programma e della lista civica**.

Mi metto a disposizione della comunità almennese con **umiltà e spirito di servizio**, mettendomi in ascolto dei cittadini almennesi e dei loro bisogni; mi impegnerò al massimo per essere all'altezza di questo compito, consapevole dei miei **limiti**; non mancheranno certamente i momenti in cui dovremo prendere delle **decisioni difficili e sofferte**, cercheremo sempre di decidere avendo come riferimento l'interesse non delle singole persone ma dell'intera comunità.

È stata a nostro avviso una **campagna elettorale intensa ma al tempo stesso corretta e incentrata sulle rispettive proposte programmatiche**; auspichiamo che, nel rispetto dei relativi ruoli, in consiglio comunale si venga a creare con i rappresentanti

della lista **"Forti Insieme"** un clima di **dialogo e di collaborazione nell'interesse stesso della comunità almennese**.

Mantenendo l'impegno preso in campagna elettorale con i cittadini almennesi intendiamo costituire una **squadra di collaboratori efficiente e coesa**, in cui tutti gli assessori e i consiglieri si sentano coinvolti e motivati ricevendo **deleghe specifiche** in base alle proprie competenze, secondo il principio della **responsabilizzazione** dei delegati; personalmente non ho mai amato il modello organizzativo dell'**"uomo solo al comando"**, ma mi piace pensare piuttosto, permettetemi la metafora sportiva, ad un Sindaco **"coach"** che "fa girare la



palla" nel modo giusto e che mantiene vivo uno spirito di "squadra" che è più che mai necessario per raggiungere gli obiettivi amministrativi che ci siamo prefissati.

*Alla luce di questa impostazione siamo pertanto già al lavoro per definire gli incarichi e le deleghe al fine di poter dare al più presto piena operatività all'amministrazione comunale e iniziare ad attuare il programma di mandato; nel prossimo consiglio comunale daremo comunicazione in merito a tali incarichi e tali deleghe.*

Sempre nei prossimi consigli comunali, secondo quanto previsto dalla normativa vigente, verranno inoltre illustrate dai rispettivi delegati i vari capitoli delle Linee Programmatiche di Mandato, desunte dal programma elettorale presentato ai cittadini nei mesi scorsi; un programma frutto di una lunga serie di incontri con le agenzie educative, le associazioni e i cittadini delle varie frazioni e contrade del paese finalizzati all'ascolto dei loro bisogni e delle loro istanze e alla condivisione di proposte, idee e spunti programmatici.

Nel frattempo ci pare però importante delineare per sommi capi quello che a noi piacerebbe fosse l'orizzonte ideale del mandato amministrativo che sta per iniziare: è noto che negli ultimi decenni il nostro paese si è molto sviluppato non solo dal punto di vista urbanistico ma anche dal punto di vista demografico e economico; molti nuclei familiari (tra cui diverse giovani coppie) provenienti dai paesi limitrofi, dalle valli e dall'hinterland della città di Bergamo hanno scelto il nostro paese quale luogo di residenza, contribuendo a rendere Almenno San Bartolomeo uno dei paesi più giovani e dinamici della nostra provincia (considerando l'età anagrafica media dei residenti), con un saldo demografico positivo che si mantiene da anni su livelli elevati (soprattutto se confrontato con quelli dei paesi vicini).

Le ragioni di questa significativa attrattività del nostro paese sono molteplici: la localizzazione strategica (a fondovalle in prossimità della città di Bergamo), la vicinanza alle principali vie di comunicazione sovracomunali, la notevole dotazione di servizi pubblici (considerata l'estensione e l'articolazione territoriale del paese), la presenza di ampie aree verdi di pregio ambientale e paesaggistico collegate da percorsi ciclo pedonali, la presenza di un tessuto commerciale dinamico e di un patrimonio architettonico e culturale significativo; tutto ciò determina un elevato livello di qualità di vita che è stato recentemente riconosciuto anche dal Touring Club Italiano me-

dante il conferimento della bandiera arancione al comune di Almenno San Bartolomeo.

I dati economici del nostro paese, in linea con quelli demografici, sono anch'essi positivi con un reddito pro capite elevato, un tasso di disoccupazione basso e un tessuto imprenditoriale diversificato e in costante crescita, con la presenza di alcune importanti aziende industriali del settore manifatturiero accanto a numerose ditte artigiane e a molti studi professionali di piccole dimensioni che, nel complesso, garantiscono numerosi posti di lavoro agli abitanti del paese; rileviamo inoltre il costante sviluppo del settore alberghiero e della ristorazione determinato dalla spiccata vocazione turistica del nostro paese. Accanto a questi aspetti sicuramente positivi dobbiamo però constatare che permangono ancora oggi nella nostra comunità diverse persone in stato di bisogno e in condizioni di povertà, fragilità e marginalità sociale ed economica, come dimostra la significativa spesa sociale che il nostro comune si trova ogni anno ad affrontare; dobbiamo riconoscere al proposito l'importante ruolo svolto dalle tante associazioni di volontariato del nostro paese (fondamentale patrimonio della nostra comunità) a sostegno di queste persone e a supporto degli interventi promossi dall'amministrazione comunale.

La sfida alla quale siamo chiamati come amministratori comunali è a nostro avviso quella di guidare con competenza ed equilibrio la crescita e lo sviluppo della nostra comunità e del nostro territorio secondo tre principi: la sostenibilità ambientale (con l'obiettivo di garantire anche alle future generazioni un adeguato livello di qualità di vita), la coesione sociale (con l'obiettivo di "non lasciare indietro nessuno") e la crescita culturale (con l'obiettivo di favorire un clima di pacifica e civile convivenza all'interno della comunità).

Questi sono i valori di fondo e i principi a cui vorremmo improntare la nostra azione amministrativa dei prossimi anni; a voi concittadini il compito di giudicare se saremo riusciti in questo intento; noi di sicuro proveremo a metterci tutto il nostro impegno e la nostra dedizione.

*Grazie per l'attenzione.  
Buon lavoro a tutti noi!*

*Il Sindaco  
Arch. Alessandro Frigeni*



## WELFARE COMUNALE: AL CENTRO LA PERSONA E I SUOI BISOGNI

a cura di **MASSIMO TODESCHINI** - Vice Sindaco e Assessore  
• Servizi sociali e demografici

Il titolo di questo articolo è emblematico in quanto vuole indicare in maniera diretta e inequivoca il significato precipuo a cui si ispirano le diverse e variegate azioni comunali nell'ambito delle politiche sociali; si evidenziano infatti i tre elementi che costituiscono la condizione indispensabile del nostro diuturno impegno in questo ambito: la Persona, che incontriamo quotidianamente, la nostra capacità di ascoltarla e massimamente, il nostro sforzo a capirne i sempre più crescenti bisogni. Lo asseriva anche il filosofo Kant, uno dei massimi pensatori del moderno occidente: "Agisci in modo da trattare l'uomo così in te come negli altri sempre anche come fine, non mai solo come mezzo." È proprio nostra intenzione, infatti, far muovere

tutto il nostro operato sulla base della profondità di questo assunto, ovvero nella considerazione massima della persona che ci sta giornalmente di fronte affrontandola in tutte le sue dimensioni: quella razionale allorché le diverse sue narrazioni richiedano estrema capacità di comprensione, quella emotiva, quando vi è lamentazione e sofferenza e financo, infine, quella genericamente e più vastamente esistenziale. Il secondo elemento, che è direttamente conseguente al primo, è quello dell'ascolto, quello dell'esercizio della nostra capacità di ascoltare in quanto nella stessa vi è la riuscita e la realizzazione effettiva del nostro lavoro in questo delicato e complicatissimo ambito.



L'ascolto, possiamo dire, costituisce la cifra del nostro agire garantendo perlopiù quella condizione funzionale e ottimale corrispondente al nome di empatia per la quale il problema che ci viene esposto minuziosamente dal cittadino diventa, in una certa qual misura, anche il nostro problema.

Trattasi, l'attività di ascolto, di un vero e proprio atto di assunzione delle nostre responsabilità come amministratori che ci vogliamo definire, fino a prova contraria, attenti e coscienti.

E quindi, in ultima istanza, l'individuazione e la definizione dei bisogni dei cittadini oggetto, questi, di uno studio accurato, atto a costruire le relative e simmetriche azioni amministrative risolutive che, purtroppo e talvolta, va detto, non sono sempre facili e soprattutto di immediata eseguibilità; ecco la sfida da affrontare ogni santo giorno da parte nostra, rappresentata, appunto, dalla difficoltà di far collimare le esigenze provenienti dal vasto mondo della fragilità con quello della concretezza dei mezzi finanziari non sempre adeguati e proporzionati alla domanda

## Servizio Sociale Tecnico Professionale



stessa. Ecco tracciato in grande sintesi il percorso del nostro lavoro, che, pur nelle sue ineludibili e innumerevoli difficoltà, ci coinvolge e appassiona e ancora di più, con maggiore intensità, quando le persone che si affacciano alle nostre scrivanie e ai nostri sportelli sono prevalentemente quelle più fragili, più svantaggiate e più sfortunate se vogliamo.

Lungi da me però la volontà di fare delle analisi di carattere sociologico e sociale in questa sezione del notiziario comunale ma solo, piuttosto, una semplice presentazione dei servizi più significativi aventi carattere socio-assistenziale e socio-sanitario che il comune mette a disposizione dei cittadini come risposta concreta ai bisogni sopracitati e a testimonianza di quanto le nostre politiche sociali, nella loro declinazione operativa, tentino sempre di essere vicine a quelli che possiamo definire, a pieno titolo, i più bisognosi, si chiamino essi anziani, disabili, adulti con forme di disagio, minori, famiglie in difficoltà, stranieri. **È indirizzata, infatti, la nostra azione amministrativa, proprio a questi nostri concittadini che, attraverso una carta dei servizi riusciamo ad aiutare.**

Il servizio sociale professionale rappresenta il primo momento di accoglienza e di consulenza per il bisogno espresso da parte del cittadino; trattasi di istituto ovvero primo servizio essenziale di assistenza. Esso ha lo scopo di offrire le prime informazioni e i primi orientamenti come le prime risposte rapide e concrete (e di carattere organizzativo) come segue nel dettaglio:

- fornisce informazioni e consulenze afferenti ai Servizi Socio-Assistenziali e Socio-Sanitari, siano essi pubblici come privati, disponibili e attivi sul territorio del rispettivo Ambito Territoriale e contestualmente da informazioni e indirizzi sulle procedure di accesso ai medesimi;
- è di ausilio al cittadino nell'espletamento delle pratiche burocratico-amministrative per accedere al Piano di Zona e ai diversi servizi (domande agevolazioni utenze, assegni al nucleo familiare e maternità);
- attraverso un attento ascolto dell'utenza raccoglie e registra la domanda sociale garantendo risposte accessibili, esaustive, personalizzate e soprattutto riservate;
- Esercita la presa in carico del cittadino.
- funge da osservatorio e monitoraggio dei bisogni e delle corrispondenti necessarie risorse.

## Servizio Formazione Autonomia per Persone Disabili (SFA): "IO E GLI ALTRI"



Ad Almenno San Bartolomeo in via Bettoni, è attivo il Servizio diurno per disabili, che opera sulla base di progetti, con finalità educative e di reinserimento sociale, di supporto al nucleo familiare all'interno del quale la persona disabile vive.

## Assistenza Domiciliare Minori

Gli interventi educativi di Assistenza Domiciliare Minori (A.D.M.) sono un'opportunità educativa leggera offerta ai minori e alle loro famiglie per attivare e/o riattivare potenzialità e capacità inesprese e conciliare così il sostegno ai genitori e la tutela dei minori.

L'intervento di ADM, dove l'educatore si reca a casa del minore accompagnandolo in diversi momenti e attività e interagendo anche con la famiglia, diventa una specie di "ponte" attraverso il quale accompagna il minore tra la casa, la famiglia, il gruppo, i servizi territoriali, le agenzie educative e i diversi luoghi che il paese offre.

## Centro di Aggregazione Giovanile (C.A.G.)

Il servizio del Centro di aggregazione Giovanile è nato nell'anno 2007 sull'esigenza di fornire uno spazio aggregativo ai nostri adolescenti e preadolescenti e soprattutto per coinvolgerli in progetti e attività inerenti le Politiche Giovanili.

Sono tanti infatti gli adolescenti che ogni anno frequentano il nostro C.A.G. sito in via Bettoni.

## Servizio di Telesoccorso e Teleassistenza

Il servizio di telesoccorso è rivolto prioritariamente a persone anziane o adulte con patologie tipiche della loro età come a persone disabili a rischio di istituzionalizzazione per cause sociali o sanitarie. In generale il presente servizio può essere utilizzato da tutti coloro per i quali i Servizi Sociali e Sanitari del territorio hanno concordato un progetto personalizzato di assistenza domiciliare.

## Servizio Socio-Assistenziale Handicap

Il servizio prevede la realizzazione di "progetti personalizzati di integrazione socio-educativa" per portatori di handicap, promossi dall'amministrazione a favore dei disabili. Le finalità sono quelle di promuovere percorsi di riammissione in circuiti normali di vita (affettiva, relazionale, del tempo libero, di attività manuali e pratiche) della persona considerata, di fornire un riferimento educativo ai soggetti interessati per favorire in loro una maggiore autonomia e autosufficienza, di creare opportunità sul territorio affinché riscoprano e sperimentino le loro potenzialità di accoglienza e di integrazione.

## Servizio di Aiuto Compiti

L'aiuto compiti è un servizio ideale sia per i più piccoli (scuole elementari e medie) sia per i ragazzi che stanno affrontando i primi due anni delle superiori. La metodologia proposta dal servizio prevede la costituzione di piccoli gruppi di due o tre allievi seguiti passo passo dai nostri educatori. L'obiettivo principale è quello di insegnare ai ragazzi un metodo di studio che li aiuti a far bene e diligentemente i compiti anche a casa da soli.

## Servizio di Preparazione e Consegna Pasti a Domicilio per Anziani e Disabili

Il servizio di preparazione e consegna del pasto è direttamente erogato al domicilio dell'utente anziano, disabile e dei nuclei familiari in difficoltà. Prevede la consegna di un pasto completo preparato a "regime freddo" dalla Ditta "Punto Ristorazione" di Gorle specializzata nella ristorazione.

Il pasto completo composto da un primo, un secondo, un contorno, frutta di stagione, pane e bevanda (a scelta tra acqua e vino), viene consegnato al domicilio per tutti i giorni della settimana nell'arco dell'intero anno solare. I richiedenti hanno a disposizione un menù predisposto a cadenza mensile con le variazioni settimanali e di stagione.



## Servizio di Spazio Gioco "UNDUETRE... MONDO"



Allo Spazio Gioco, nei locali dell'Asilo Pozzi in via Vignola, le famiglie trovano un ambiente sicuro, piacevole e strutturato in modo da offrire diverse opportunità di gioco: i bambini possono saltare, scivolare, disegnare, costruire, giocare con l'acqua, far finta di...e molto altro ancora!

Il personale educativo è sempre presente

per aiutare i bambini a condividere lo spazio e i materiali a disposizione, ad entrare in comunicazione con gli altri bambini e a superare momenti di conflitto.

## Centro Diurno per Disabili (C.D.D.)



Il Centro Diurno per Disabili (CDD) è un servizio rivolto a soggetti disabili gravi che si colloca nella rete dei servizi socio-sanitari e socio-assistenziali del territorio. Non si costituisce come un servizio chiuso perché è caratterizzato da un'apertura all'esterno, in un'ottica di integrazione con le risorse, le altre agenzie e realtà presenti sul territorio. È organizzato in modo da poter garantire ad ogni utente dei progetti individualizzati che possono prevedere interventi educativi, sanitari, socializzanti ed assistenziali attraverso l'integrazione di diverse figure professionali. La famiglia viene direttamente coinvolta nella progettazione e approvazione di ogni singolo progetto individuale.

## Servizio di Trasporto Sociale

Il servizio prevede l'accompagnamento dei richiedenti presso strutture socio-sanitarie e riabilitative (ospedali, ambulatori, uffici, ecc...) per effettuare visite specialistiche, esami clinici, terapie, ecc... L'accompagnamento viene effettuato attraverso l'utilizzo del pulmino dei Servizi Sociali attrezzato anche per il trasporto di persone disabili in carrozzina. Il trasporto sociale permette ai cittadini l'utilizzo dei servizi socio-assistenziali, sanitari, fisioterapici.

Tale servizio garantisce inoltre la mobilità dei richiedenti con l'accompagnamento di andata e ritorno dal proprio domicilio al luogo di destinazione. Dal punto di vista logistico è composto da due mezzi gestiti da tre volontari.



## Servizio affidi minori

Si tratta di un aiuto a un bambino/a o ragazzo/a la cui famiglia si trova in serie difficoltà.

La famiglia accogliente accoglie nella propria casa e quindi nella propria rete di relazioni affettive e nella vita di ogni giorno il bambino per un periodo di tempo che può variare da qualche mese a più anni. La famiglia accogliente si impegna ad assicurargli il mantenimento, l'educazione e soprattutto le relazioni affettive di cui necessita.

Lo sostiene nel mantenere la migliore relazione possibile con la famiglia d'origine e nel frattempo che il servizio tutela di ambito aiuta i suoi genitori naturali ad affrontare i disagi motivo dell'allontanamento e dell'affidamento.



## Centro diurno integrato per anziani "SANDRO PERTINI"

Il nostro Centro Diurno Integrato con i suoi 20 minialloggi per anziani è stato inaugurato nel 2011 ed è già divenuto un fiore all'occhiello per la nostra Regione grazie alla qualità dei servizi che eroga. Nel nostro Centro la vivibilità e la qualità della vita stessa sono sinonimo di tranquillità, sicurezza e benessere.



## Bonus Gas e Elettrico (S.G.A.T.E.)



Il Sistema di Gestione delle Agevolazioni sulle Tariffe Energetiche consente ai Comuni italiani di ottemperare agli obblighi legislativi in tema di compensazione della spesa sostenuta per la fornitura di energia elettrica e di gas naturale dai clienti domestici disagiati.

SGATE gestisce l'intero iter necessario ad attivare il regime di compensazione a favore dei cittadini in possesso dei requisiti di ammissibilità.

## Assistenza scolastica educativa di base ad alunni portatori di handicap (per ogni ordine e grado di scuola)

Ai fini dell'integrazione scolastica il comune attiva a favore degli alunni disabili l'assistenza scolastica di base per garantire il diritto allo studio dei portatori di handicap.

Per tale assistenza, che è riferita alla scuola dell'infanzia, alla scuola primaria e secondaria di primo grado, il comune sostiene oggi una spesa superiore ai 200.000 € annui.

## Assistenza domiciliare per anziani, malati e disabili (S.A.D.)

Il servizio è previsto per anziani, minori, disabili e per nuclei familiari comprendenti soggetti a rischio di emarginazione.

Il servizio offre l'aiuto di operatori Assistenti-Socio-assistenziali (A.S.A.) presso il domicilio dei richiedenti, per l'erogazione di prestazione socio-assistenziali dirette al sostegno della persona e all'aiuto nei lavori domestici.

Le prestazioni offerte dal servizio di assistenza domiciliare sono: aiuto nell'igiene e cura della persona, aiuto nei lavori domestici, aiuto nella preparazione dei pasti, aiuto nel disbrigo di semplici pratiche come le spese e commissioni varie, sostegno nel mantenimento dei rapporti sociali.

## UNA SERATA SULLE R.S.A. (Residenze Sanitarie Assistite)

Nella serata dello scorso 21 novembre presso la nostra sala conferenze ha avuto luogo un incontro pubblico promosso dall'Associazione "Isola Bene Comune" con il patrocinio del Comune avente come oggetto l'importante e cogente tema delle R.S.A.

Eminenti relatori, esperti della materia, si sono avvicendati nei loro interventi i cui contenuti hanno molto interessato il folto pubblico presente.



## Il servizio civile universale: n. 3 risorse a nostro servizio



### Che cos'è il servizio civile universale?

Con il Dlgs. 6 marzo 2017, n. 40, il servizio civile diventa universale e punta ad accogliere tutte le richieste di partecipazione da parte dei giovani che, per scelta volontaria, intendono fare un'esperienza di grande valore formativo e civile, in grado anche di dare loro competenze utili per l'immissione nel mondo del lavoro.

Anche quest'anno il comune di Almenno San Bartolomeo ben volentieri si è fatto interprete del Bando Civile Universale 2019 per l'annualità 2020 da parte di ANCI Lombardia per aspiranti volontari di età compresa tra i 18 anni e i 28 anni.

Per lo stesso bando il Comune di Almenno San Bartolomeo ha selezionato n. tre ragazzi per altrettante posizioni così distribuite: n. 1 posto presso il nostro ufficio tecnico, n. 1 posto presso la nostra biblioteca comunale e n. 1 posto presso l'Asilo "dei Tigli" in quel di Cascine.

Ai tre ragazzi vanno i nostri più sinceri auguri per un buono e proficuo lavoro!

## L'ISTAT e Almenno S. Bartolomeo

Lo scorso 14 luglio l'Eco di Bergamo pubblicava alcuni dati ISTAT relativamente al trend demografico della nostra Provincia di Bergamo che, evidentemente, non hanno lasciato la nostra attenzione indifferente.

Almenno San Bartolomeo infatti si conferma in controtendenza rispetto al trend provinciale e si è posizionata al **dodicesimo posto** nella "classifica" dei paesi della provincia con il **maggior saldo naturale positivo**, registrando un saldo positivo di +21 (differenza tra nati e morti nell'annualità).

Alla soddisfazione del dato uniamo certamente le nostre conseguenti e doverose riflessioni: il nostro paese si conferma essere una delle **comunità più giovani della provincia di Bergamo** con un'età media bassa rispetto alla media provinciale; in conseguenza anche e soprattutto delle caratteristiche di notevole **attrattività** del nostro paese, che hanno portato molte giovani coppie delle valli e dell'hinterland a scegliere Almenno San Bartolomeo quale luogo di residenza.

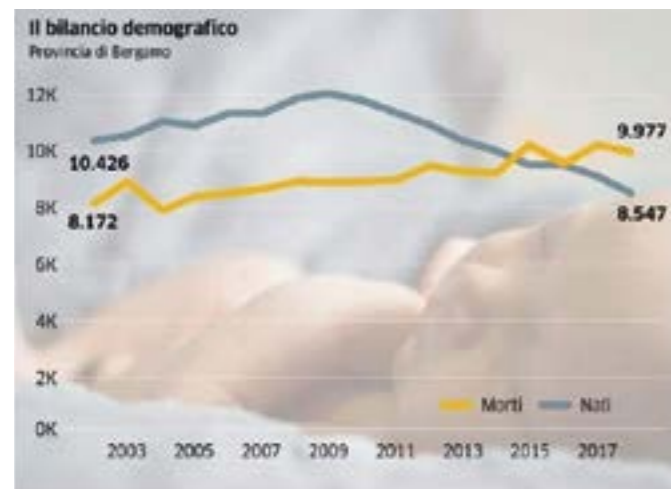

COMUNI CON SALDO NEGATIVO		COMUNI CON SALDO POSITIVO	
Bergamo	-411	Bonate Sopra	53
Albino	-76	Bolgare	43
Lovere	-69	San Paolo d'Argon	40
Zogno	-61	Martinengo	38
Clusone	-60	Terno d'Isola	37
Treviglio	-57	Romano di Lombardia	32
Brembate di Sopra	-52	Ghisalba	30
Torre Boldone	-51	Seriate	30
Gazzaniga	-49	Calcinato	28
Scanzorosciate	-47	Credaro	23
Gandino	-45	Cenate Sotto	22
Nembro	-40	Almenno S. Bartolomeo	21
Sarnico	-37	Carobbio degli Angeli	21



## CONOSCIAMO IL BILANCIO DEL NOSTRO COMUNE

a cura di **LIVIA DELLA MUSSIA - Assessore**  
• Bilancio, tributi personale e Servizi generali



Con l'insediamento della nuova Amministrazione, è stata grande la mia emozione e, nel contempo, confesso, la mia apprensione, quando il nostro Sindaco Alessandro Frigeni mi ha comunicato la volontà di affidarmi un incarico così delicato e gravoso. Incarico che ho accettato con spirito di servizio e che è mia intenzione portare avanti nel migliore dei modi e con adeguato senso di responsabilità.

È mia intenzione per prima cosa relazionare sul primo passaggio contabile di rilievo con il quale ci siamo confrontati: **L'ASSESTAMENTO GENERALE E IL CONTROLLO DELLA SALVAGUARDIA DEGLI EQUILIBRI DI BILANCIO, Artt.175 e 193 d.Leg.18 agosto 2000 n.267**. Sostanzialmente il passaggio contabile attraverso il quale si fa il punto della situazione finanziaria e si adottano le misure necessarie per garantire il principio del pareggio di bilancio e il rispetto degli equilibri a cui il bilancio è sottoposto.

Questa operazione, approvata dal Consiglio Comunale il 31 luglio 2019, a seguito dell'assimilazione delle variazioni di bilancio, ha comportato, l'applicazione dell'Avanzo Libero di amministrazione derivante dal Rendiconto 2018, per l'ammontare

di 49.715,08. In questo passaggio, sempre nell'ottica dell'equilibrio di bilancio, è stata applicata una quota di Avanzo vincolato, pari ad Euro 32.500, quota derivante dalla passata alienazione di immobili comunali Erp.

Il secondo passaggio contabile, in ordine temporale, ai sensi di quanto disposto dall'art.170 del Testo Unico delle leggi sull'ordinamento degli enti locali (T.U.E.L) è stata l'approvazione da parte del Consiglio Comunale del 26 settembre 2019, dello SCHEMA DEL DOCUMENTO UNICO DI PROGRAMMAZIONE (DUP) 2020-2022.

Il DUP è lo strumento con il quale le Regioni e i Comuni, disciplinano i processi e gli strumenti di programmazione.

Il DUP è composto da due sezioni: la prima è costituita dalle LINEE PROGRAMMATICHE di mandato. È questa la sezione strategica nella quale sono indicate le principali scelte dell'amministrazione, e si riferisce ad un arco temporale di 5 anni, pari al mandato elettorale. Partendo dall'analisi dello scenario economico del territorio dove il Comune è situato, si effettuano una serie di analisi finanziarie sui rendiconti degli ultimi 5 anni insieme ad un'analisi di spesa degli investimenti, opere pubbliche, e dell'andamento dell'indebitamento in corso. Chiude la sezione strategica la verifica dei vincoli di finanza pubblica, previsti dall'Unione Europea. La seconda sezione del DUP invece evidenzia le MODALITÀ OPERATIVE che l'amministrazione intende adottare per il raggiungimento degli obiettivi descritti nella sezione strategica. Questa sezione comprende un orizzonte temporale di 3 anni.

In sostanza questa parte illustra dettagliatamente le finalità e le risorse messe a disposizione per il raggiungimento degli obiettivi. Conclude questa seconda sezione la tabella sugli stanziamenti di spesa, la programmazione dei lavori pubblici, nonché la programmazione del personale necessario al funzionamento dei servizi.

Adempimenti, l'Assestamento di bilancio, così come il DUP, che fanno parte di quell'insieme di passaggi previsti dal Testo Unico degli Enti Locali (T.U.E.L.) come strumenti di programmazione, che permettono, tramite l'analisi e la comparazione, di ordinare le attività, individuando le risorse necessarie per la realizzazione dei punti indicati nelle Linee Programmatiche di mandato e quindi favoriscono la gestione ottimale del bene comune.

Il Rendiconto del risultato di gestione 2019 verrà predisposto nei primi mesi del 2020, ed approvato dal Consiglio Comunale, entro il 30 aprile del 2020.

Qui di seguito vengono perciò riepilogate le tabelle relative agli **STANZIAMENTI DI SPESA 2019**, alla data del 26/09/2019, (Bilancio Assestato)

Nel grafico che segue (*Grafico 1*), **STANZIAMENTI DI SPESA CORRENTE**, sono raggruppate per macro voci, le spese relative al normale funzionamento

**% Stanziamento per spese correnti 2019**  
(Stanzamento globale € 4.253.000)

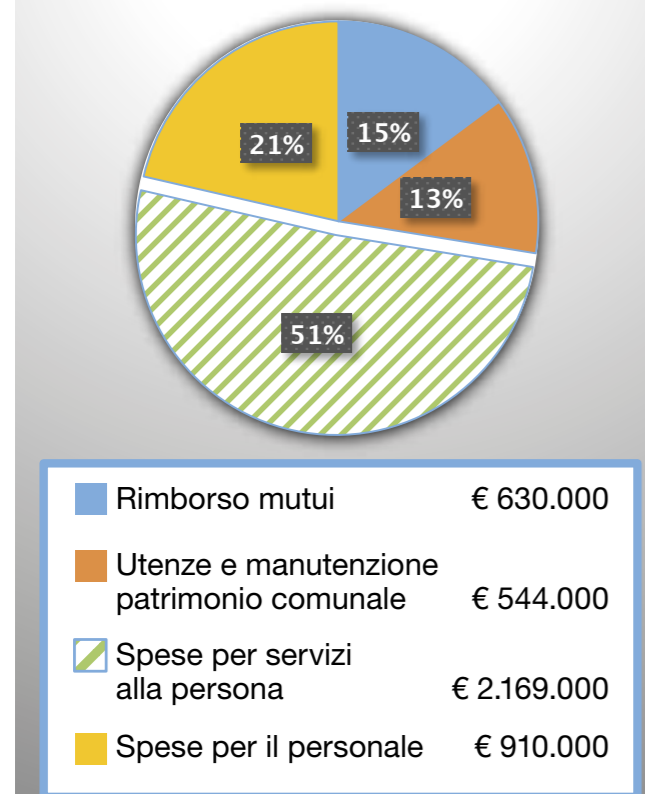

*Grafico 1*

del Comune in tutte le sue funzioni e la percentuale di incidenza sulla cifra globale degli stanziamenti previsti nel 2019.

(La voce mutui è inserita nella spesa corrente, per facilitare la comparazione, pur rientrando tecnicamente nel titolo quarto relativo al rimborso prestiti).

Nel grafico che segue, **SUDDIVISIONE SPESE PER SERVIZI ALLA PERSONA**, il segmento "spese per servizi alla persona", è stato scorporato in settori di spesa.

**% Suddivisione**  
**Spese per servizi alla persona**  
(Stanzamento globale € 2.170.000)



*Grafico 2*

Per quanto riguarda invece le **SPESE IN CONTO CAPITALE**, vale a dire, le **SPESE PER INVESTIMENTI**, c'è da rilevare l'importante stanziamento, pari ad € 1.000.000 per l'ampliamento delle Scuole Medie Consortili.

Investimento finanziato per € 800.000 da un contributo regionale a fondo perduto e per i restanti € 200.000 coperto dal prestito acceso con il BIM (Consorzio Imbrifero Montano del Lago di Como e Fiumi Brembo e Serio). Il costo relativo all'opera (€ 200.000) verrà ripartito tra il Comune di Al-

menno S.B., Palazzago e Barzana. Alle spese in conto capitale si aggiunge lo stanziamento per la riqualificazione energetica delle Scuole Elementari, stanziamento che prevede la sostituzione degli infissi.

Questa spesa verrà finanziata grazie al contributo a fondo perduto da parte del Ministero dell'Interno, pari ad € 70.000.

Il grafico a seguire evidenzia, invece, la percentuale di incidenza dei primi tre titoli di Bilancio: ENTRATE CORRENTI 2019, alla data del 26/09/2019 (Bilancio assestato)

Il **titolo 1**, Entrate tributarie, è costituito dalle imposte e tasse: IMU, TASI, TARI, IRPEF, Imposta sulla pubblicità .. e dai Fondi perequativi statali

Il **titolo 2**, Entrate da trasferimenti dello Stato e delle Regioni ed altri enti pubblici, in particolare i trasferimenti erariali, diretti a finanziare i servizi forniti dagli enti locali

Il **titolo 3**, Entrate extra-tributarie, è costituito dai proventi e tariffe acquisiti a seguito della fruizione di beni e servizi resi ai cittadini.

**% Composizione**  
**Entrata corrente 2019**  
**Stanzamento in entrata**  
**Titoli 1-2-3**

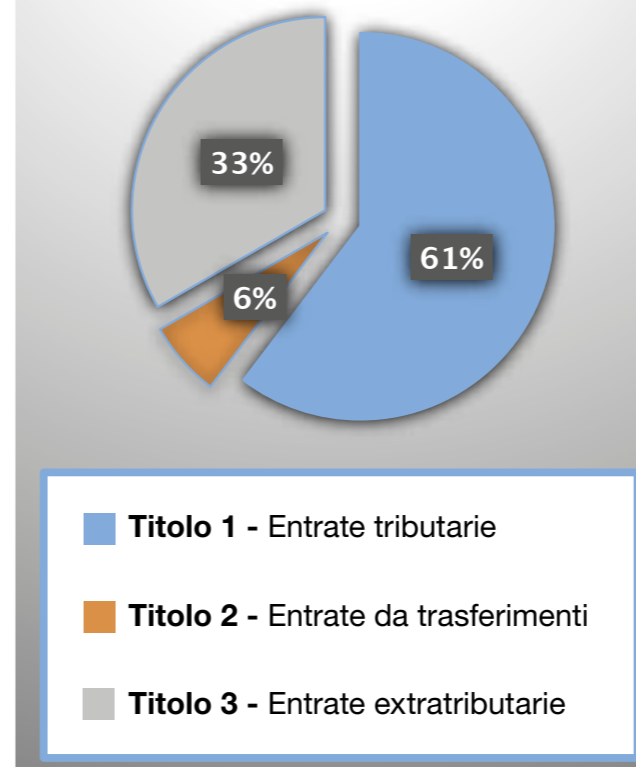

*Grafico 3*



Nell'ambito della lotta all'**EVASIONE FISCALE**, prevista dalla normativa nazionale, prosegue l'attività di accertamento da parte dell'ufficio tributi. C'è da rilevare a tal proposito, che il nostro Comune ha aderito alla Convenzione con l'Agenzia delle Entrate - Guardia di Finanza, per la partecipazione comunale alle misure di contrasto all'evasione fiscale, Convenzione in base alla quale è prevista una cooperazione interistituzionale tra i vari organismi, e prevede la partecipazione da parte del Comune all'attività di accertamento eseguita dall'Agenzia delle Entrate.

Il contributo derivante dal contrasto all'evasione fiscale, per l'anno 2018, è stato pari a Euro 6.574,14.





## CI PRENDIAMO CURA DEL TERRITORIO ALMENNESE

a cura di **MANUEL ROTA - Consigliere delegato**

- Urbanistica, Edilizia privata, Opere pubbliche, Manutenzione patrimonio, Viabilità, Verde pubblico e Servizi tecnologici

*Di seguito potete leggere i principali interventi e le principali attività effettuate in questi primi sei mesi del nostro mandato amministrativo.*

Il nostro Comune è stato chiamato a partecipare alla Conferenza di Servizi indetta dalla Provincia di Bergamo per l'approvazione del progetto dei **Lavori di Consolidamento del PONTE sul TORNAGO** lungo la Strada Provinciale "degli Almenni"



I lavori di **rifacimento del muro** prospiciente **Via Canatore** sono stati completati ad opera del proprietario, e la sede stradale della stessa via è ora pienamente **AGIBILE**



**Spurgo e Pulizia Delle Caditoie** ubicate lungo le strade comunali del paese; si ringrazia **HIDROGEST s.p.a.** per la collaborazione



Pulizia dei cigli stradali con trincia idraulica in via Casucco, Castrone, Capedrizzi, Cageroli e Albelasco, Camutaglio, Ca La Pola, Cacarenini e Ca Luchì (frazione di Albenza).

**Pulizia delle SCARPATE** della strada per Barlino e dei tratti stradali in trincea di Via della REGINA



Grazie all'intervento fattivo del **GRUPPO VOLONTARI ALBENZA** si sono realizzati gli interventi di **Riquilificazione e Messa in Sicurezza del Viale d'accesso della Chiesa di San Rocco** nella Frazione di Albenza

## Il cimitero del capoluogo: lavori di ristrutturazione e ammodernamento

Nello scorso 12 ottobre ha avuto luogo l'**inaugurazione** dei lavori di **ristrutturazione e ammodernamento** del **Cimitero** progettati dall'Architetto **CESARE ROTA NODARI** (lavori che hanno riguardato in particolare la realizzazione di **200 nuove urne cinerarie** e del **Giardino Delle Rimembranze** e il restauro della **Cappella Monumentale**).

Sono stati anche effettuati interventi di restyling del verde nel viale principale dello stesso.



## Scuola Media Consortile "Luigi Angelini" di Via Ungaretti

Mercoledì 20 novembre è stato firmato il contratto di appalto con la ditta esecutrice dei lavori relativi al **Progetto di Ampliamento delle Scuole Medie Consortili**. Inizieranno a breve le operazioni di allestimento del cantiere.



## I volontari del G.E.A.C. (Gruppo Ecologico Ambientale Comunale)

Preziosissimo è stato il supporto dei nostri amici volontari del G.E.A.C. che grazie al loro impegno e alla loro dedizione hanno permesso la realizzazione degli interventi che seguono.



Pulizia della Salita del Castello

Pulizia del Verde sul Sentiero comunale in località Barlino



Pulizia del territorio presso la frazione di CAROBAIS



Taglio del Verde lungo le aiuole di Via F.lli Roncelli (Cascine)



Taglio del verde lungo la PISTA CICLO-PEDONALE dell'AGRO che collega il Centro alle Cascine



Sistemazione del Sentiero in Località Canova

## Obiettivo Manutenzione e Cura del Territorio

La **Manutenzione** e la **Cura del Territorio** almennese sono tra gli obiettivi principali della nostra Amministrazione Comunale; per raggiungere questo obiettivo è però **NECESSARIO IL CONTRIBUTO DI OGNUNO DI NOI**; per quanto riguarda le numerose **Aree Verdi** di competenza comunale (parchi e giardini pubblici, aiuole, ecc..) la nostra Amministrazione Comunale si sta adoperando per migliorare il servizio manutentivo comunale ottimizzando le risorse a disposizione (ditte appaltatrici, operai comunali, volontari del Gruppo Ecologico Ambientale, ecc.); per quanto riguarda invece le aree verdi di competenza dei **PRIVATI**, viste le numerose situazioni di **Incuria** rilevate nel tempo, abbiamo ritenuto opportuno emanare una specifica **Ordinanza** per il **Taglio di Piante, Rami e Siepi** sporgenti ai margini di **Spazi Pubblici** o ad uso pubblico.



Interventi di **Manutenzione del Verde** nelle aree di Via IV Novembre



**Pulizia dei Cigli Stradali** che coinvolgeranno progressivamente tutto il territorio comunale; un ringraziamento particolare all'Ufficio Tecnico Comunale che si è occupato della programmazione degli interventi insieme



**Pulizia dei rifiuti** e al **taglio dell'erba** sulla PISTA CICLO-PEDONALE nella zona di Cascine



**Taglio dell'erba** lungo la PISTA CICLO-PEDONALE in prossimità di Via Prati d'Agro in località Cascine



**Taglio dell'erba** nelle aiuole di Via PAPA GIOVANNI XXIII e di Via MANZÙ



Intervento di **Potatura delle Siepi** di proprietà comunale presso il **Parco di Via C.A. Dalla Chiesa** in zona **Cascine**



Ripristino dei **POZZETTI** ammalorati lungo la **Via Ungaretti**



Realizzato in via **BRIGATA PARTIGIANI ALBENZA** il **canale di SCOLO** delle **ACQUE METEORICHE**, ringrazio per la collaborazione l'impresa esecutrice e tutto lo staff dell'**UFFICIO TECNICO COMUNALE**.

Sono stati completati con **tempestività i lavori urgenti di sistemazione delle frane** che hanno interessato la sede stradale della strada "panoramica" e di via casagno a seguito dei nubifragi di inizio agosto



Nello scorso novembre si sono ultimati i **LAVORI di SOSTITUZIONE dei SERRAMENTI** della **SCUOLA PRIMARIA**; sono stati infatti installati nuovi serramenti in grado di garantire un maggior **ISOLAMENTO TERMICO** e **ACUSTICO** e quindi una situazione di maggior **COMFORT AMBIENTALE** per i nostri alunni e per i loro insegnanti.



## MIGLIORIAMO ALMENNO SAN BARTOLOMEO

a cura di **SABRINA CASTELLI - Consigliere delegato**  
• **Trasporti e Mobilità, Servizio bibliotecario, Ecologia e Ambiente**

### Il miglioramento del servizio del Trasporto Scolastico

Una delle mie caratteristiche personali è quella di mettermi al servizio degli altri e della mia comunità; in quest'ottica ho accolto con **entusiasmo e disponibilità** la mia nomina a Consigliere Delegato al Trasporto del Comune di Almenno San Bartolomeo.

Il 12 settembre ha avuto inizio l'anno scolastico e, di conseguenza, è stato avviato anche il servizio di trasporto scolastico gestito dal R.T.I. **Arrigoni/Sonzogni**; Adriano, Renato, Ivan, Claudio e Grazia sono gli autisti che ogni giorno portano a scuola i nostri bambini della Scuola dell'Infanzia, della Scuola Primaria e i ragazzi della Scuola Secondaria di Primo Grado; per la Scuola Secondaria di Primo Grado è stata stipulata una convenzione con i Comuni di Palazzago e Barzana.

Mi sto adoperando personalmente per migliorare il servizio di trasporto scolastico introducendo la **sorveglianza** sui mezzi di trasporto.



## Prendiamoci cura della Terra e di chi la abita



Il 5 ed il 14 novembre scorsi si non tenuti, presso la Sala Conferenze del Comune di Almenno S. Bartolomeo, due incontri proposti dall'Amministrazione Comunale con il sostegno tecnico dei relatori di Legambiente, sul tema dei cambiamenti climatici.

Un tema, oggi come non mai, attuale, che ci riguarda da vicino, di cui si sente molto parlare, ma che è spesso oggetto di luoghi comuni.

Nella prima serata è stata illustrata, sulla base di dati tecnici ormai universalmente riconosciuti, la situazione dei cambiamenti climatici a livello globale e le conseguenze che ne derivano.

Nel secondo incontro si sono sviluppate le tematiche relative a quelli che sono i comportamenti virtuosi che ognuno di noi deve mettere in atto per contenere e limitare al massimo la sua "impronta" sulla terra. Un invito ad un approfondimento, una riflessione quanto mai doverosa, nell'ottica di un futuro che sia sostenibile per noi e per le generazioni future.

## la Differenziazione Intelligente

La **raccolta differenziata** è una delle azioni che denotano maggior sensibilità ambientale e civica da parte dei cittadini; importante anche per le future generazioni; una società dei consumi come quella in cui viviamo è infatti strettamente legata ad alti volumi di produzione di prodotti e, conseguentemente, di scarti.

Ecco quindi un **VADEMECUM** per differenziare in modo corretto e intelligente i rifiuti.

<p><b>Organico</b></p> <p>SI</p> <p>Scarti di cibo / Frutta e verdura Scarti di carne e pesce / Pasta / Pane / Fondi di caffè Filtrini di tè / Guscio di uovo / Fiori recisi / Piccole piante Tiravaglioli e fazzoletti di carta sporchi Ceneri di legna spente / Tappi di sughero Gusci di frutti di mare</p> <p>NO</p> <p>Materiale non organico Isc. contenitori, barattoli, lattine, vasetti e bottiglie, liquidi Gomme da masticare Cicche di sigaretta</p>	<p><b>Carta</b></p> <p>SI</p> <p>Giornali / Riviste / Libri Volantini pubblicitari Cartoni per bevande e alimenti (succhi, pasta, risò) Cartoni per prodotti di pulizia e igiene (saponi, saponi) Sacchetti e scatole di carta e cartone Imballaggi di cartone</p> <p>NO</p> <p>Carta unta, sporca di colla o di altre sostanze Carta chimica dei fax / Carta autocopiante Carta oleata / Cellophane / Carta termica (contorni) Carta plastificata / Carta forno Ogni tipo di carta, cartone e cartoncino sporco con vernici o prodotti simili</p>	<p><b>Non riciclabile</b></p> <p>SI</p> <p>Cd e dvd / Oggetti in gomma Spugne sintetiche / Posate in plastica Sigarette / Polvere / Spazzolini Lamelle da barba / Biro / Pennarelli Calze di nylon</p> <p>NO</p> <p>Materiali riciclabili (carta, metalli, imballaggi in plastica e in vetro, organici) Rifiuti pericolosi, tossici e nocivi</p>
<p><b>Plastica e Metalli</b></p> <p>SI</p> <p>Bottiglie / Flaconi / Patti / Risciacchi / Confezioni per alimenti Ridistricatori / Buste per verdura / Vasettine e sacchi per frutta Bombollette spray / Lattina per bevande / Scatollette / Barattoli Vaschette e fogli sottile in alluminio (serie stampati) / Latte per olio Tappi e coperchi metallici / Tubetti in alluminio Barattoli per il cibo / Barattoli per il cibo di animali</p> <p>NO</p> <p>Materiale diversi da quelli indicati Carta e cartone Posate di plastica monouso Contenitori per vernici, solventi e acidi (laterali L/T) Giocattoli / Oggetti in gomma Tubi in plastica e metallo / Penne</p>	<p><b>Vetro</b></p> <p>SI</p> <p>Bottiglie in vetro Vasetti in vetro I contenitori in vetro devono essere conferiti senza tappi</p> <p>NO</p> <p>Pirolite da forno Oggetti in cristallo, ceramica, porcellana e terracotta (piatti, tazzine, ecc.) Lastre di vetro / Risciacchi / Specchi Lampade di ogni tipo / Lampadine e lampade al neon Diamigiane e altri oggetti ingombranti</p>	<p><b>Pannolini e Pannolini</b></p> <p>SI</p> <p>Pannolini Pannolini Traverse</p> <p>PER INFORMAZIONI CHIAMARE IL NUMERO VERDE 800000000</p> <p>NO</p> <p>Materiale riciclabili (carta, metalli, imballaggi in plastica e in vetro, organici) Rifiuti pericolosi, tossici e nocivi</p>

## LE INIZIATIVE DELLA NOSTRA BIBLIOTECA

### Corso di Massaggio AIMI in Biblioteca

*Essere toccato e accarezzato, essere massaggiato è nutrimento per il bambino. Cibo necessario come i minerali, le vitamine e le proteine.*

Frederick Leboyer



Un percorso di cinque incontri durante i quali sei mamme hanno scoperto un nuovo modo di stare in "contatto" con il loro bambino.

Un massaggio che rilassa, stimola, dona sollievo, rinforza la relazione, ma soprattutto che porta un messaggio d'amore, perché sappiamo tutti benissimo che un bambino amato sarà un adulto capace di amare.

Si è parlato di bonding (quel processo che lega genitore-figlio e che per la madre inizia già durante la gravidanza), di pianto (come forma di comunicazione del bambino), di istinti innati (che i neonati hanno e che perdono durante il primo anno

### Che Belle Figure

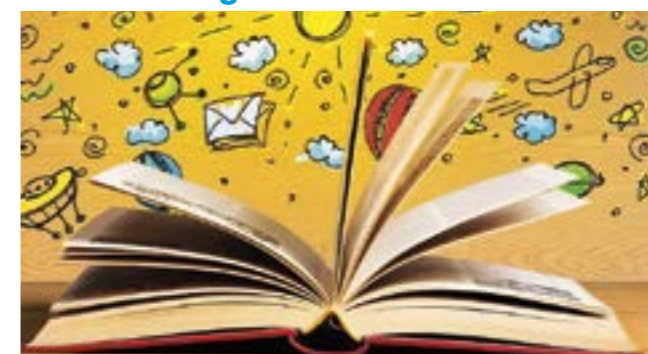

L'iniziativa è dedicata alla valorizzazione delle illustrazioni dei libri per bambini, attraverso l'esposizione di tavole di alcuni illustratori e l'inserimento di appuntamenti laboratoriali e di lettura.

La mostra presentata dal 24 ottobre al 10 novembre ha visto l'esposizione di circa 40 tavole di tre

di vita), del sonno (come cambia nei primi anni), di coliche (come riconoscerle e prevenirle).

Le **mamme si sono raccontate** in un ambiente dove nessuno giudica o viene giudicato, hanno condiviso le loro esperienze dal parto all'allattamento, dal "portare" i bambini con fasce e marsupi allo svezzamento/autosvezzamento, dalle difficoltà del primo periodo alla gioia immensa di diventare genitore.

Per due incontri abbiamo avuto la fortuna di avere anche un papà che ci ha parlato della sua esperienza e di come la sua vita è cambiata da quando la famiglia è aumentata.

Approfondendo del bellissimo contesto che ci ha ospitato, la nostra biblioteca, si è parlato anche di libri, per i bambini ma anche per i genitori.

Si è parlato dell'iniziativa "**Nati per Leggere**" che da vent'anni sostiene l'importanza di leggere ai bambini già da molto piccoli, quali libri scegliere in base all'età del bambino: libri in bianco e nero, libri cartonati, libri con immagini reali, libri da accarezzare, libri con i buchi, libri che nascondono sorprese e molti altri. E per i genitori, libri che raccontano le esperienze di altri genitori, che ti fanno capire che "siamo tutti sulla stessa barca", che essere genitore è difficile ma anche meraviglioso.

È stato un percorso ricco di emozioni ed è con tutto il cuore che ringrazio questi splendidi genitori e i loro bambini e ringrazio Romina, insegnante di yoga, conosciuta grazie a questa esperienza e la nostra bibliotecaria Moira che è sempre un "pozzo" di belle idee.

È stato un percorso ricco di emozioni ed è con tutto il cuore che ringrazio questi splendidi genitori e i loro bambini e ringrazio Romina, insegnante di yoga, conosciuta grazie a questa esperienza e la nostra bibliotecaria Moira che è sempre un "pozzo" di belle idee.

illustratori: **Silvia Borando, Alessandro Sanna e Desideria Guiccardini**, autori importanti del panorama editoriale italiano e internazionale.

Nell'esposizione, alle tavole (in parte originali, in parte riproduzioni, dipende dalle modalità di lavoro di ciascun illustratore), si accompagnano i libri degli autori.

Il giorno 8 novembre abbiamo ospitato il laboratorio per bambini con l'illustratrice Silvia Borando che è anche coordinatrice del progetto Minibombo, casa editrice tutta dedicata ai piccolissimi lettori. Con una novità: quest'anno c'è stato un momento dedicato anche agli adulti con l'aperitivo insieme all'illustratrice che li ha guidati alla visita della mostra nella nostra biblioteca.

E' stato previsto un altro laboratorio di illustrazione per i più piccoli e delle letture a tema!

## BERGAMO SCIENZE

Da diversi anni a Bergamo si organizza la rassegna BERGAMO SCIENZA ([www.bergamoscienza.it](http://www.bergamoscienza.it)), caratterizzata da incontri, mostre, convegni e laboratori vari a carattere scientifico; una rassegna che ha ormai raggiunto un buon livello qualitativo e una forte penetrazione a livello di immagine sul territorio sia provinciale che nazionale.

Negli anni passati alcune biblioteche bergamasche hanno avuto modo di collaborare con l'organizzazione, in genere ospitando uno degli eventi in calendario.

Questa nuova proposta ha previsto l'organizzazione

di percorsi di lettura a tematica scientifica che hanno sottolineato l'importanza della biblioteca come luogo dove poter ascoltare belle storie, luogo che possa incuriosire, divertire e appassionare chi ascolta ma anche valorizzare il patrimonio delle singole biblioteche con particolare riferimento al patrimonio librario dedicato ai ragazzi. Il tour scientifico è stato studiato in modo da creare momenti di lettura per bambini da 3 a 6 anni, avvicinandoli così al mondo dei libri attraverso un tema appassionante come quello della scienza. Il tema scelto dalla biblioteca di Almenno S.B. è: gli Insetti.

La lettura di giovedì 10 ottobre è stata pensata per bambini da 3 a 6 anni ed è stata animata dall'attore Marco Menghini. Una lettura appassionante che ha visto la partecipazione numerosa di bambini (27 iscritti) e loro genitori.

## Cantami Una Storia

La campagna nazionale "Nati per la Musica" promossa dall'Associazione Culturale Pediatri in collaborazione con il Centro per la Salute del Bambino e la Società Italiana per l'Educazione Musicale e patrocinata dal Mibac, nasce sulla scia dell'esperienza di Nati per Leggere e si propone di sostenere – con il coinvolgimento di pediatri, genitori, ostetriche, personale che opera in consultori, asili e scuole – attività che mirino ad accostare precocemente il bambino al mondo dei suoni e alla musica. La biblioteca può avere un ruolo importante

anche per la promozione della musica, sia come punto informativo che come offerta di laboratori e attività collegate ai libri e alla discografia.

A questo proposito è stato proposto tra settembre e ottobre un miniciclo di tre incontri dal titolo "Cantami una storia" con la musicista Virginia Longo (accreditata NpM) per i bambini da 7 a 36 mesi e uno per i bambini tra i 3 e i 5 anni di età.

I piccoli insieme ai loro genitori hanno giocato con la musica, ma anche col canto e il movimento partendo da storie, filastrocche e conte.



## ALMENNO ATTRATTIVA

a cura di **GIAMBATTISTA BRIOSCHI - Assessore**

- Turismo e Marketing territoriale, Commercio e attività produttive, Rapporti con Enti sovracomunali

## Prosegue il "gemellaggio" tra Almenno S.B. e Hemmingen

Nell'ambito del "gemellaggio" con il comune tedesco di Hemmingen nei giorni di 16-17-18 settembre sono stati in visita ad Almenno San Bartolomeo una delegazione di 11 donne tedesche che si occupano di agricoltura, che hanno visitato il nostro Municipio (alla presenza del nostro Sindaco) e hanno potuto conoscere la nostra realtà economica in ambito agricolo e artigianale.

Ad accompagnarle anche i due Sindaci Thomas Schaefer (di Hemmingen) e Nico Lauxmann (di Schwieberdingen), che hanno avuto modo, tra l'altro, di incontrare la Dirigente scolastica dell'I.C. Luigi Angelini Giuseppina D'Avanzo insieme all'Assessore alla Pubblica Istruzione Annarita Cornali e al Consigliere Delegato allo Sport e alle politiche giovanili Vittorio Oberti.

In tali occasioni sono state condivise proposte di collaborazione tra le due comunità in ambito culturale, musicale, sportivo e linguistico.



Il sindaco Thomas Scafer e il sindaco Nico Lauxmann con la dirigente della scuola secondaria prof. D'Avanzo e la prof. Cornali

Il castello di Hemmingen sede del municipio.

## Hemmingen, Sasbach e Markt Am Inn

Su invito del sindaco Denny Chiappa, il 3 Ottobre 2019 ho avuto modo di partecipare in rappresentanza della nostra Amministrazione Comunale di Almenno San Bartolomeo alla tradizionale apertura dell'Oktoberfest organizzata dal Comune di Sotto il Monte Giovanni XXIII, erano presenti all'evento anche il Sindaco di Mapello Alessandra Locatelli e i rappresentanti della Provincia e di Hidrogest.

Almenno San Bartolomeo, Mapello e Sotto il Monte Giovanni XXIII sono infatti tutti e tre "gemellati" con comuni tedeschi (rispettivamente: Hemmingen, Sasbach e Markt Ann Inn); durante la serata sono stati condivisi percorsi di collaborazione e di scambio culturale.



## La Rassegna Culturale "ANTICO LEMINE" Promossa dalla Fondazione LEMINE

La rassegna culturale "Antico Lemine", giunta alla XII edizione, è promossa dalla Fondazione Lemine con il patrocinio e il finanziamento dei due Comuni degli Almenno e della Fondazione della Comunità Bergamasca; gli eventi proposti quest'anno nell'ambito della rassegna sono stati in totale **ben quindici**.



## Si ampliano gli Orizzonti dell'Associazione Lombarda delle Piccole Comunità con Grandi Patrimoni Culturali

L'Associazione Lombarda delle Piccole Comunità con Grandi Patrimoni Culturali è nata per volontà di alcuni comuni (tra cui il nostro) di dimensione medio-piccola che vantano però sul proprio territorio importanti patrimoni artistici e culturali. Sono diciotto i comuni fino ad ora associati oltre alla **Provincia di Bergamo**; in fase di sviluppo il progetto del G.E.C.T. (Gruppo Europeo di Coope-

razione Territoriale), finalizzato a sviluppare progettualità di livello transnazionale da sottoporre a finanziamento da parte della Comunità Europea. Altro progetto importante nei programmi dell'Associazione è la promozione di una **Expo territoriale** in collaborazione con Confcommercio, Confartigianato e Confesercenti in previsione delle prossime Olimpiadi Invernali.

## EVENTI AUTUNNO BANDIERE ARANCIONI



La rassegna "Autunno Bandiere Arancioni" rappresenta ormai un appuntamento consolidato per i borghi italiani assegnatari della Bandiera Arancione da parte del Touring Club Italiano; nel nostro paese la rassegna è promossa dall'Assessorato al Turismo in collaborazione con la Pro Loco.

Il primo evento della rassegna, denominato "Aggiungi un borgo a tavola", si è tenuto il 22 settembre presso il borgo del Cascinetto d'Agro vicino a San Tomè; durante la giornata i turisti hanno potuto visitare il Museo del Falegname Tino Sana, l'Azienda agricola "Il Cascinetto", l'antica Osteria del Giubi e, ovviamente, il Tempio di San Tomè; presente una ricca esposizione di prodotti agricoli e artigianali e l'intrattenimento musicale del gruppo PiGreco. Notevole l'affluenza dei visitatori nonostante il tempo un pò incerto.

Evento innovativo e molto partecipato, ricompreso per la prima volta nella rassegna di quest'anno, è stata la 1° Fiera Agro Campestre, che si è svolta il 29 settembre presso il borgo storico di Cabacaccio nei pressi della frazione di Carosso.

Sicuramente l'evento clou della giornata è stata la gara di mungitura delle mucche orobiche che ha visto la partecipazione di dieci concorrenti che si sono sfidati sino all'ultima goccia di latte.

Nell'arco della giornata si è potuto anche visitare l'esposizione di macchine e utensili agricoli in collaborazione con i coltivatori diretti del "Mercato agricolo di San Tomè", si è inoltre potuto pranzare e cenare con le prelibatezze preparate dal Gruppo Bersaglieri Almenno San Bartolomeo, mentre l'intrattenimento musicale è stato curato dal gruppo country Mismountainboys



Si è svolta infine domenica 29 settembre la 4° Camminata Enogastronomica organizzata dalla nostra Pro Loco e patrocinata dal Comune di Almenno San Bartolomeo; 500 iscritti al percorso di 15 km in mezzo alla natura hanno potuto degustare le prelibatezze tipiche del nostro territorio abilmente preparate dai ristoratori almennesi che hanno collaborato all'iniziativa; un evento che ha consentito di riscoprire alcuni borghi antichi del nostro paese poco conosciuti.



## LA SCUOLA E I SUOI PROTAGONISTI

a cura di **ANNARITA CORNALI - Assessore**  
• Pubblica Istruzione e Promozione culturale

### Piano di Diritto allo Studio 2019/2020

#### PREMESSA

La stesura di questo Piano di diritto allo studio rappresenta per me un momento molto importante. Da una parte c'è la convinzione che la Scuola è luogo di trasmissione di conoscenze e soprattutto agenzia chiamata a provvedere alla formazione dell'uomo e del cittadino di domani.

Ne consegue che il percorso formativo deve essere dinamico e multidisciplinare, deve avere come obiettivo lo sviluppo della personalità in tutte le sue sfere, per dare ai cittadini di domani gli strumenti che consentiranno loro di essere protagonisti attivi della società in continua evoluzione, sul piano tecnologico, ma anche dal punto di vista culturale, delle relazioni e degli scambi.

D'altro canto, questa consapevolezza è resa ancor più ricca di significato dal fatto che si tratta della mia prima personale stesura in qualità di neo incaricato assessore alla Pubblica Istruzione.

Un incarico che mi onora e che assolverò con impegno, nell'ottica della massima collaborazione con la componente scolastica e con tutte le agenzie educative presenti sul territorio, al fine di individuare percorsi e progetti condivisi, finalizzati a potenziare l'offerta formativa e a raggiungere la piena inclusione sociale di tutti i bambini e ragazzi. Questo mandato si apre con il miglior auspicio, poiché, dopo anni di attesa e grazie all'attento lavoro delle amministrazioni precedenti, con cofinanziamento dello Stato (Decreto Ministeriale del M.I.U.R. n. 2 del 03/01/2019), stanno per avere inizio i lavori di ampliamento della scuola secondaria di primo grado, che consentiranno di creare nuovi spazi e nuove aule e che consegneranno agli stu-

denti luoghi di apprendimento adeguati alle loro esigenze.

#### INTRODUZIONE

"La scuola è aperta a tutti. L'istruzione inferiore, impartita per almeno otto anni, è obbligatoria e gratuita. I capaci e meritevoli, anche se privi di mezzi, hanno diritto di raggiungere i gradi più alti degli studi [...]" (Costituzione della Repubblica Italiana, articolo 34).

**INTERVENTI DIRETTI A FACILITARE LA FREQUENZA NELLE SCUOLE DELL'INFANZIA E DEL PRIMO CICLO, AD ELIMINARE I CASI DI EVASIONE E DI INADEMPIENZA DELL'OBBLIGO SCOLASTICO**

#### SERVIZIO MENSA SCOLASTICA



A seguito dell'esperimento di gara d'appalto effettuata a giugno 2019 la concessione del servizio è stata aggiudicata alla Ditta uscente Punto Ristorazione S.r.l. di Gorle.

Il servizio si svolge per gli alunni della Scuola Primaria nei locali mensa del Centro Scolastico Polifunzionale dalla capienza complessiva di 250 posti. Il servizio è articolato su tre turni per gli alunni della Primaria nei giorni di lunedì, martedì, giovedì e venerdì.

Per questo anno scolastico 2019/2020 nella Scuola Secondaria di primo grado "L. Angelini" non vi sono classi a tempo prolungato con rientro pomeridiano e pertanto non sarà effettuato il servizio di refezione scolastica. Per mantenere il buon livello dietetico e qualitativo dei cibi, è stato adottato un menù predisposto da dietologi dell'A.S.L., che si articola su quattro settimane.



#### SERVIZIO DI PRESCUOLA

Il servizio di pre-scuola è destinato ad alunni frequentanti la scuola primaria di Almenno San Bartolomeo che abbiano entrambi i genitori lavoratori e che, per motivi lavorativi, abbiano la necessità di far entrare a scuola i propri figli prima dell'inizio delle lezioni.



#### SERVIZIO DI TRASPORTO SCOLASTICO

Il Comune organizza il servizio di trasporto scolastico, assicura l'accesso degli studenti ai servizi ordinari mediante tariffe differenziate o altre agevolazioni, in modo da garantire e razionalizzare la frequenza scolastica in ogni parte del territorio comunale.



Nel Comune di Almenno San Bartolomeo è presente una Scuola dell'Infanzia Asilo Pozzi, la quale ha due sedi: una dislocata nel centro del paese in Via Vignola, 48, l'altra dislocata nella zona Cascine in Via Don Minzoni 4. Con la stessa

il Comune ha stipulato una nuova convenzione per l'istituzione del Sistema Integrato di educazione e di istruzione dalla nascita sino a sei anni in applicazione del Decreto Legislativo n. 65/2017.

#### INTERVENTI DIRETTI A CONSENTIRE L'INSERIMENTO NELLE STRUTTURE SCOLASTICHE E LA SOCIALIZZAZIONE DEI MINORI DISADATTATI O IN DIFFICOLTÀ DI SVILUPPO E DI APPRENDIMENTO



Al fine di raggiungere la necessaria unitarietà degli interventi, l'assistenza sociopsicologica, connessa ai problemi pedagogici, viene assicurata attraverso le strutture socio-sanitarie istituzionali del territorio, in raccordo con la programmazione educativa e didattica di carattere generale e specifico.



#### LIBRI DI TESTO E BUONI LIBRI LIBRI DI TESTO PER ALUNNI DELLA SCUOLA PRIMARIA

In conformità a quanto disposto dal D.P.R. 616/77 e dall'art. 7 della Legge Regionale n.31/80, l'Amministrazione Comunale provvede alla fornitura gratuita dei libri di testo agli alunni della Scuola Primaria.



La Regione Lombardia a partire dall'anno scolastico 2008-2009, nell'ottica di dare un aiuto concreto alle famiglie che hanno studenti frequentanti la Scuola Secondaria di primo e secondo grado, ha istituito la "Dote Scuola" che sostituisce tutte le varie tipologie di contributi erogati fino ad ora, tra i quali il contributo per libri di testo agli studenti della scuola secondaria di secondo grado.



L'Amministrazione, anche in forma associata, concorre alla realizzazione degli obiettivi della programmazione educativa e didattica di cui agli artt. 2 e 7 della legge n. 517 del 4 agosto 1977, erogando contributi diretti a sostenere la sperimentazione della scuola a tempo pieno e delle diverse attività integrative, con particolare riferimento alla progettazione del lavoro individuale e di gruppo.



#### BORSE DI STUDIO E PREMI AL MERITO

Il Comune, al fine di incentivare il percorso formativo o di alleviare il peso economico delle famiglie meno abbienti, assegna borse di studio individuali agli studenti più meritevoli.

## Le Giornate della Gentilezza



La neo eletta amministrazione comunale di Almenno San Bartolomeo, attraverso l'Assessorato all'Istruzione, ha aderito e ha concesso il patrocinio alle **GIORNATE DELLA GENTILEZZA**, una manifestazione svoltasi tra il 20 e il 23 settembre 2019, promossa dall'associazione culturale Cor et amor.

Il gioco è stato il canale comunicativo privilegiato e 198 comuni hanno dato il loro patrocinio, tra questi anche città come Roma, Firenze, Torino, Genova, Napoli. Attraverso attività ludiche e ricreative, si è inteso diffondere la cultura e la pratica della gentilezza e della buona educazione e divulgare i numerosi saperi che esse racchiudono.

La tematica affrontata **Bambini felici con la buona educazione** ha interessato quattro ambiti: il com-



portamento, l'attenzione all'ambiente e al decoro pubblico, la sicurezza stradale, l'attenzione per la disabilità. L'Assessorato all'istruzione ha invitato tutte le agenzie educative ad aderire al progetto, inteso come possibilità di favorire il benessere ed una crescita serena di bambini e ragazzi e a prevenire comportamenti devianti.

La scuola secondaria di primo grado, grazie alla disponibilità della dirigente scolastica e di tutti i docenti, ha dato il suo contributo fattivo con la pulizia del parco della scuola, iniziativa svolta in collaborazione con l'Assessorato all'ecologia.

Durante la mattinata di sabato 21 settembre, tutti gli studenti di classe prima, dotati delle necessarie attrezzature, si sono impegnati a pulire il cortile ed il giardino della scuola.

Alla manifestazione hanno preso parte anche alcuni genitori, nell'ottica della collaborazione tra le diverse figure educative di famiglia e scuola.

## Giornata dell'Unità Nazionale e dei caduti della prima guerra mondiale

Una delegazione di studenti delle classi terze della scuola secondaria di primo grado è stata invitata presso la sala consiliare del municipio per l'evento commemorativo dedicato alla festa nazionale del 4 novembre, nella quale si celebra l'anniversario dell'entrata in vigore dell'armistizio di Villa Giusti e si commemorano i caduti della grande guerra.

La cerimonia si è svolta in presenza del vice sindaco Massimo Todeschini, di Luigi Bonanomi, presidente dell'associazione almenese Caduti e Reduci e dall'assessore alla Pubblica Istruzione.

L'evento è stato arricchito dalla presenza dello scrittore almenese Ermanno Arrigoni che ha illustrato il suo volume di recente pubblicazione, dedicato alle vittime di guerra del nostro territorio. A ciascuno degli studenti è stata data in dono una copia del manoscritto.



## Le parole della Cultura



La programmazione della stagione culturale si è aperta con la presentazione del romanzo **Amori infiniti**, svoltasi venerdì 30 agosto 2019 presso la sala biblioteca fondazione Tino Sana in Almenno San Bartolomeo. In quella prestigiosa sede, Roberto Serramazza, autore esordiente calabrese trasferitosi da tempo nella nostra provincia, ha illustrato il suo primo romanzo.

La trama è una storia semplice e vera, un inno all'amore, in cui si intrecciano ricordi, riflessioni ed emozioni ispirati dai luoghi, profumi e colori del-

la terra natia, un racconto autobiografico sull'improvvisa malattia dello scrittore e la conseguente disabilità. Un racconto dal quale, però, non mancano speranza e voglia di farcela.

L'autore ha tenuto una franca chiacchierata con la collaborazione dell'assessore alla promozione culturale Annarita Cornali e con il sindaco Alessandro Frigeni, coinvolgendo il pubblico presente, che ha gradito e mostrato soddisfazione e aspettative riguardanti i progetti dell'autore di un prossimo romanzo.



## SPORT E GIOVANI: DUE SFIDE PER ALMENNO S.B.

a cura di **VITTORIO OBERTI** - *Consigliere delegato*  
• Sport e Politiche giovanili

Come membro più giovane di questa nuova amministrazione e come persona da sempre amante di ogni disciplina sportiva, non ho potuto che essere entusiasta delle deleghe conferitemi all'indomani del risultato elettorale.

Il mio obiettivo in questi cinque anni sarà quello di sviluppare progetti e attività che facciano colmare gli interessi dei giovani-spesso ignorati e bistrattati-con quelli di tutta la comunità da una parte, e portare il più possibile nuove opportunità e nuovi eventi sportivi sul territorio dall'altra, al fine di stimolare la pratica dell'attività fisica per una fetta sempre più ampia della popolazione: il tutto ovviamente in sinergia con le principali associazioni di settore del nostro comune.

In questi primi sei mesi di insediamento, sono da segnalare già parecchi eventi e situazioni interessanti dal punto di vista sportivo, alcuni consolidati da diversi anni ed altri di più recente affermazione. Innanzitutto va segnalato il risultato storico delle ragazze dell'under 16 del Lemen Volley, che il 2 giugno a Rieti hanno conquistato il titolo italiano di categoria: un unicum nella storia del nostro paese, poiché mai in nessuno sport di squadra una compagine almennese si era imposta a livello nazionale. La rilevanza dell'impresa è accresciuta anche dalle società sconfitte dalle nostre ragazze nel percorso che le ha portate alla vittoria, in quanto tutte facenti capo a grandi città o bacini d'utenza assai superiori a quello del nostro territorio.



## Alimentazione o nutrizione?

Molto interessante l'incontro sull'alimentazione tenuto dal dietista Mauro Bolis, incentrato sulla tematica della corretta alimentazione, argomento sempre di stretta attualità.

Un percorso sull'evoluzione del cibo e del consumo del cibo nel corso dei tempi, una disamina supportata da studi di valenza scientifica sulle nuove scoperte in termini di ciò che è consigliabile consumare e di ciò che è meglio evitare.

Un momento di confronto che ha presentato interessanti spunti di riflessione.



## SCELTE

Durante il mese di novembre si sono tenuti tre incontri dedicati alle tematiche del mondo giovanile. Al centro dell'iniziativa il tema del percorso formativo e lavorativo e della scelta consapevole.

Gli incontri sono stati pensati per gli studenti delle ultime classi della scuola secondaria di primo e secondo grado, nell'ottica del fatto che non è mai troppo presto per pensare alla scelta formativa futura.

Una serata è stata dedicata anche ai genitori, anch'essi protagonisti di questo importante momento della vita dei ragazzi.

L'iniziativa è stata intesa anche come contrasto al fenomeno della dispersione scolastica.





Doveroso quindi è stato il riconoscimento che le due amministrazioni almennesi (da qualche anno il Lemen Volley è infatti un sodalizio che coinvolge i due Almenno) hanno tributato alle giocatrici nella serata di sabato 14 settembre, presso il Palazzetto comunale di Almenno S.S.: una grande festa alla presenza di tutte le squadre del Lemen, di tutti i dirigenti e dei rappresentanti delle due amministrazioni, i quali hanno consegnato medaglie e una targa a ricordo imperituro di questo grande successo.



Sempre molto attivo anche il Gruppo Ciclismo Almenno, che quest'estate come ogni anno ha organizzato ben due gare ciclistiche: il 4 agosto il "33° Trofeo Comune di Almenno SB" per la categoria Giovanissimi, e il 14 settembre il "16° Trofeo Scaltore Valle Imagna", una cronoscalata per la categoria Allievi con arrivo in località Albenza che assegnava anche la prestigiosa maglia di campione provinciale degli scalatori.



È da evidenziare inoltre, nella mattina di sabato 12 ottobre, il passaggio sulle nostre strade del 112° Giro di Lombardia, Classica Monumento tra le più prestigiose al mondo che vede ogni anno in gara il gotha delle due ruote mondiali, e che ha visto impegnati alcuni ottimi volontari del nostro gruppo ciclistico in qualità di segnalatori e regolatori del traffico. E ancora il 14 settembre il gruppo Judo Shentao ha organizzato un incontro presso il Centro Commerciale Il Continente con Gianni Maddaloni, inse-

gnante di judo che gestisce una palestra nel difficile quartiere napoletano di Scampia, e suo figlio Marco, judoka di fama internazionale, sul tema dello sport come arma per la legalità.



Domenica 29 settembre si è svolto, a cura del Basket Almenno, la seconda edizione del torneo di pallacanestro "Memorial Angelo Morlotti" presso il PalaLemine, per la categoria esordienti, alla presenza di un folto pubblico.



Il 9 novembre al PalaLemine la scuola di Kung Fu Lenhua Ciantao ha condotto una spettacolare esibizione di arti marziali per la XIV edizione de "Il mondo delle Arti Marziali".



Da segnalare, infine, la convenzione stipulata nel mese di luglio dalla neoletta amministrazione comunale con la Piscina Ponte di Ponte San Pietro loc. Briolo, che permette a tutti i cittadini almennesi di usufruire di uno sconto del 10% su tutti i corsi natatori proposti; e l'inaugurazione in settembre del nuovo manto sintetico del campo da calcio comunale di Almenno San Salvatore, il quale, pur non riguardando un impianto del nostro comune, ospita le partite della Lemine Almenno, società di Eccellenza del territorio dei due Almenno.

Voglio concludere quindi augurando un buon 2020 a tutti i concittadini almennesi, ricordando che la pratica sportiva è fonte di salute e benessere e che tutti i minuti (e i soldi) spesi in attività fisica sono minuti e soldi risparmiati dalla farmacia e dagli ospedali. Felice anno nuovo a tutti!

P.S: lascio a tal proposito il volantino con i corsi e i contatti della nostra Polisportiva...la scelta è vasta e varia e, sperando di diversificarla ulteriormente, ce n'è per tutti i gusti!

CONTATTI DELLO SPORT ALMENNESE		
ARRIVON	Fagnani Carmen	348 779960
BALLO LISCIO	Beta Enzo	345 912544
BASKET	Bonvicino Luca	333 7148924
CALCIO A5/RENZA	Costagnola Lorenzo	338 967801
CALCIO LEONE ALMENNO	Lucatelli Giambattista	347 9131813
CICLISMO	Amegoni Marco	345 9993294
GINNASTICA ARISTICA	Chiodi Barbara	338 9183764
GRUP. ART. BURE'	Chiodi Giovanni	348 1811494
GINNASTICA DOLCE	Botti Ines	347 9124119
GINNASTICA POSTURALE	Assenti Marco	339 4739493
GRUPPO DEL CAMMINO	Botta Renato	333 3100014
HIP HOP	Silvia	349 4313893
JUDO	Cataldi Gabriele	345 980084
KUNG FU	Rossi Alberto	348 7941991
PALLAVOLO LEMEN VOLLEY	Bonatti Guido	338 9113868
PERCA	Morlotti Daniela	348 1079913
PILATES	Mazzanti Tiziana	348 7313893
POSDANNO	Lucatelli Oreste	399 1213813
TAI CHI QUAN	Monica	338 1741734
YOGA	Giambattista	493 574983
ZUMBA	Silvia	349 4313893
MEDITAZIONE POSTURALE	Sara Tanni	348 1079913
BALLO CARABINCI	Clara	333 3101137

ASD LEMEN ALMENNO CALCIO

BALLO ALMENNO SE ASD

BASKET ASD

GRUPPO CAMMINO

GRUPPO CICLISMO ALMENNO ASD

GRUPPO FOLGORIO

JUDO

KUNG FU

OBIEDRO CALCIO ALBENZA

LEMIN VOLLEY ASD

SPS STORE PERCA ASD

**POLISPORTIVA**

tel. 035 4227013  
www.polisportiva.comunealmenno.it

**CORSI STAGIONE 2019-20**



## ALMENNO PIÙ SICURA E INNOVATIVA

a cura di **NICOLA MANZONI - Consigliere delegato**  
• Pubblica sicurezza e Informazione

Sono ormai trascorsi sei mesi dalle elezioni comunali e non nego di avere un po' di difficoltà nel rendicontare quanto fatto in così poco tempo considerando che, per un neofita come il sottoscritto, è stato necessario in primis capire i "meccanismi" di funzionamento del Comune.

Due deleghe importanti mi sono state affidate dal Sindaco: **informatizzazione e pubblica sicurezza**.

Gli obiettivi che ci siamo prefissati in campagna elettorale sono gli stessi a cui sto lavorando dal mese di giugno e, anche se la strada da percorrere è ancora lunga, posso dire con orgoglio che il progetto tecnologico di cui tanto si è parlato (**LA FIBRA OTTICA**) è ora una **REALTÀ per il nostro paese**; il servizio di connettività ad Internet per mezzo della fibra ottica è infatti ora in pieno sviluppo.

Il sopracitato progetto di sviluppo si divide in due fasi sulla base dell'infrastruttura utilizzata: Fibra Ottica in modalità FTTC ("Fiber To The Cabinet") e Fibra Ottica in modalità FTTH ("Fiber To The Home").

Ma a cosa serve la fibra ottica? La fibra ottica nel campo delle telecomunicazioni viene utilizzata sotto forma di cavi per la trasmissione dei dati ad alta velocità. Il cavo in fibra ottica, all'interno del quale viaggiano impulsi alla velocità della luce, risulta immune a qualsiasi disturbo elettrico ed atmosferico e quindi particolarmente indicato per consentire la connettività ad Internet ad alta velocità anche su lunghe distanze; la dorsale in fibra ottica è un "cavo principale" che può servire una zona, un'area o degli apparati (dai quali si possono poi diramare dei servizi di distribuzione Internet). Detto questo, posso dire con piacere che si è recentemente conclusa la **posa della prima dorsale in fibra ottica** da parte di Planetel, un operatore privato nel settore della telefonia e dei servizi di connettività con sede a Treviolo.



Si tratta di un'importante opportunità che l'Amministrazione Comunale ha saputo cogliere consentendo alla ditta privata l'avvio dei lavori solo dopo un'attenta e doverosa valutazione tecnica.

La posa della dorsale in Fibra Ottica (i cui costi sono stati sostenuti dalla stessa Planetel) è avvenuta utilizzando principalmente i cavidotti interrati già presenti sul territorio e, solo dove strettamente necessario, sono stati autorizzati degli scavi sul manto stradale (poco invasivi peraltro); la **dorsale in fibra ottica** ha raggiunto quindi i principali armadi stradali nei quali si trovano i punti di allacciamento telefonico che servono l'utenza privata.

Questo tipo di infrastruttura denominata **FTTC (fibra fino all'armadio-cabinet)** si dirama poi per mezzo dei cavi in rame verso le utenze che ne richiedono l'uso e consente di raggiungere una velocità di connettività **fino a 200 Mbit/s**; la condizione necessaria per usufruire di questa tipologia

di connettività è quindi quella di essere fisicamente connessi mediante il tradizionale cavo in rame all'armadio raggiunto dalla sopracitata dorsale in fibra ottica. Il vantaggio di poter raggiungere facilmente le utenze sfruttando l'attuale infrastruttura in rame porta con sé però lo svantaggio legato alla limitata velocità di trasmissione dovuta proprio al cavo in rame che è soggetto per sua natura a disturbi elettrici sulle lunghe distanze; la condizione ideale per trarre un vantaggio significativo in termini di velocità di connessione con la modalità FTTC è infatti quella di non superare i 600/700 metri di distanza tra l'utenza e l'armadio (cabinet) raggiunto dalla dorsale in fibra ottica; per questo motivo il progetto di Planetel in modalità FTTC può raggiungere al massimo il 70% dell'utenza almennese; una grande possibilità per molti, ma purtroppo non per tutti.

Questa prima fase di sviluppo dei servizi di connettività, che si è conclusa nel mese di ottobre con l'effettiva attivazione dell'infrastruttura e delle utenze, **apre la strada alla seconda fase del progetto di sviluppo tecnologico del Comune di Almenno San Bartolomeo, in corso di realizzazione da parte di Open Fiber** (azienda di servizi pubblici di livello nazionale partecipata al 50% da Enel e al 50% da Cassa Depositi e Prestiti).

Questa seconda fase prevede la realizzazione di una infrastruttura in tecnologia FTTH che permetterà il superamento di alcuni limiti fisici della tec-

nologia FTTC precedentemente descritta, in modo da ampliare in modo capillare la rete in fibra ottica fino alle case degli almennesi, e a quel punto si potrebbe raggiungere una velocità di connessione fino a 1Gbit/s.

A differenza di Planetel Open Fiber è un operatore "wholesale-only"; per poter attivare una linea internet sulla rete in fibra ottica posata da Open Fiber bisognerà quindi rivolgersi a un operatore al dettaglio, come la stessa Planetel, Vodafone, Tiscali, Wind Tre, Fastweb, ecc...

L'intervento di realizzazione della rete in fibra ottica in modalità FTTH di Open Fiber è iniziato il 21 ottobre ad opera della ditta SITE che ha iniziato a posare la fibra ottica nei cavidotti della pubblica illuminazione; successivamente i cavi di fibra verranno posati lungo le strade del paese mediante delle mini trincee e delle trincee, secondo un cronoprogramma che verrà reso noto "step by step" alla cittadinanza.

**Si tratta di un intervento complesso e articolato, che si concluderà prossimamente**, al termine del quale il nostro paese sarà dotato di un servizio di elevata connettività ai servizi internet, in grado, tra le altre cose, di rendere maggiormente competitivo il tessuto economico del nostro territorio. Ovviamente la nuova rete in fibra ottica non andrà a servire solo le abitazioni private e le aziende ma anche gli **edifici pubblici e di uso pubblico** (municipio, biblioteca, asilo nido, scuola dell'infanzia,



scuola primaria, scuola secondaria di primo grado, oratorio, palestre, impianti sportivi, ecc..).

Per quanto riguarda il **sito web istituzionale** del Comune si sta procedendo ad un "restyling" complessivo per renderne più chiaro il contenuto e la fruibilità da parte dell'utenza sia da pc che da **smartphone** o tablet.

Sul fronte della **pubblica sicurezza**, altrettante sono le questioni di primaria importanza su cui mi sono concentrato e a cui ho cercato di dedicare la giusta attenzione.

Instaurare un rapporto di **fiducia e collaborazione** con gli agenti di polizia locale è stato per me uno dei primi passi fondamentali da compiere; conoscere e capire le loro modalità di lavoro mi è servito per costruire insieme una **strategia condivisa per il controllo del territorio**; a tal proposito ringrazio l'Agente **Antonio Cattedra** per la disponibilità e la collaborazione mostratami fin dai primi giorni del mio mandato. Un ringraziamento speciale all'Agente Maria Gallelli che ha concluso il proprio servizio presso il nostro Comune e verrà a breve sostituita da un nuovo/nuova collega.



Almenno San Bartolomeo presenta come è noto un **territorio molto vasto**, non semplice da controllare; ringrazio al proposito i tanti cittadini che in questi mesi mi hanno **segnalato situazioni critiche**, che abbiamo prontamente preso in carico sempre con l'ausilio degli agenti di polizia locale.

Il **sistema di videosorveglianza** risulta inoltre oggi uno strumento sempre più importante per monitorare i **luoghi più "sensibili"** del nostro paese; le **telecamere** ubicate oggi sul nostro territorio fanno riferimento alla **centrale di monitoraggio** ubicata presso gli uffici della Polizia Locale; al proposito abbiamo in programma di **estendere tale rete di videosorveglianza** anche ad altri luoghi "sensibili" del paese (parchi, parcheggi pubblici, ecc..).

L'**avvio del programma di pattugliamento serale** ad opera dei nostri agenti di Polizia Locale è stata a mio avviso una delle **novità più importanti** per il nostro paese a livello di sicurezza e ha la finalità di supportare il servizio di pattugliamento dei Carabinieri; ringrazio a tal proposito il Maresciallo Nani, comandante della **Stazione dei Carabinieri di Almenno San Salvatore**, per la disponibilità e lo spirito collaborativo mostrato nei confronti dell'Amministrazione Comunale di Almenno San Bartolomeo.

Insieme con i carabinieri proporrò a breve alla cittadinanza un altro importante servizio: **"il punto di ascolto"** dei Carabinieri presso il municipio di Almenno San Bartolomeo.

Consapevole che il lavoro da fare è ancora molto e che le deleghe e le responsabilità a me assegnate sono importanti, **rinnovo il mio impegno e la mia disponibilità** nei confronti di voi cittadini almennesi. Concludo con il più sincero augurio di **Buon Natale e Felice Anno Nuovo**.





**BUON  
NATALE**  
E FELICE ANNO NUOVO

